



ROMÂNIA
JUDEȚUL BUZĂU
COMUNA GĂLBINAȘI
CONSILIUL LOCAL

H O T Ă R Ă R E

privind aprobarea Organigramei, Statului de functii si a numărului de personal ale aparatului de specialitate al primarului comunei Gălbinași, județul Buzău si ale serviciilor publice din subordinea Consiliului Local Gălbinași

Consiliul Local al comunei Gălbinași, județul Buzău, întrunit în ședință ordinară din data de **23.12.2020**;

Având în vedere :

- referatul de aprobare al primarului comunei Galbinasi înregistrat sub nr.633 din 24.11.2020 în conformitate cu prevederile art.136, alin.(8), lit.,a,, din O.U.G. nr.57/2019 privind Codul administrativ, în calitate de initiator, coroborat cu prevederile art.240 din acelasi act normativ cu referire la angajarea răspunderii primarului în exercitarea atributiilor ce îi revin potrivit legii, răspunderea aferentă actelor administrative;

- raportul compartimentului financiar contabil, impozite si taxe, achizitii publice înregistrat sub nr.634 din 24.11.2020 în conformitate cu prevederile art.136, alin.(8) lit.,b,, din O.U.G. nr.57/2019 privind Codul administrativ, coroborat cu prevederile art.240 din acelasi act normativ, cu referire la angajarea răspunderii functionarilor publici si personalului contractual în exercitarea atributiilor ce le revin potrivit legii (întocmirea rapoartelor sau a altor documente de fundamentare prevăzute de lege, respectiv semnarea/avizarea sau a altor documente de fundamentare, din punct de vedere tehnic si al legalității), răspundere aferentă actelor administrative, operatiuni anterioare adoptării actului administrativ;

- avizele comisiilor de specialitate din cadrul Consiliului Local al comunei Gălbinași înregistrate sub nr.726; nr. 727 si nr.728/2020 ;

- adresa nr. 5106/21.04.2020 a Institutiei Prefectului – județul Buzău înregistrată la sediul Primăriei comunei Gălbinași sub nr. 2982/23.04.2020 prin care se comunică că numărul maxim de posturi stabilit pentru anul 2020 ce pot fi încadrate la nivelul U.A.T. Galbinasi este de 29 de posturi, la care se adaugă suplimentar un număr de 1 post în temeiul pct. 2- 6 din Anexa nr.1 la O.U.G. nr.63/2010 ;

- prevederile art.III din O.U.G. nr.63/2010 pentru modificarea si completarea Legii nr.273/2006 privind finantele publice locale, precum si pentru stabilirea unor măsuri financiare, aprobată prin Legea nr.13/2011, cu modificările ulterioare ;

- prevederile anexei 8, cap.I, punctul III si cap.II, punctul IV,, *Nomenclatorul si ierarhia functiilor din administratia publică locală* ,, din Legea nr.153/2017 privind salarizarea personalului plătit din fonduri publice, cu modificările si completările ulterioare ;

- prevederile Hotărârii nr.11/26.02.2019 privind aprobarea organigramei, statului de funcții și a numărului de funcții publice și contractuale din cadrul aparatului de specialitate al primarului comunei Galbinasi, cu modificările si completările ulterioare ;

- prevederile Hotărârii Consiliului Local al Comunei Gălbinași nr.54/30.08.2019 privind înființarea și organizarea serviciului "SERVICIUL SALUBRIZARE GĂLBINAȘI", serviciu public de interes local, specializat, cu personalitate juridică, organizat în subordinea Consiliului Local al comunei GĂLBINAȘI, județul BUZĂU ;

- prevederile Hotărârii Consiliului Local al Comunei Gălbinași nr.85/25.12.2020 privind modificarea și completarea Hotărârii Consiliului Local al comunei GĂLBINAȘI nr. 97/27.09.2016 privind înființarea și organizarea serviciului "CONSILIUL LOCAL GĂLBINAȘI-SERVICIUL APĂ CANAL", serviciu public de interes local, specializat, cu personalitate juridică, organizat în subordinea Consiliului Local al comunei Gălbinași, județul Buzău ;

- prevederile H.C.L. nr. 67/13.11.2020 privind alegerea Presedintelui de sedință al Consiliului Local al Comunei Gălbinași pentru sedintele din lunile noiembrie 2020 – ianuarie 2021 ;

- prevederile art.5, lit.,m,, și „n,, art.129, alin.(2), lit.,a,, și alin.(3), lit.,c,, respectiv prevederile art.240 din Ordonanța de Urgență a Guvernului nr.57/2019 privind Codul administrativ, cu modificările și completările ulterioare ;

Luând în considerare dispozițiile Legii nr.24/2000 privind normele de tehnică legislativă la elaborarea actelor normative republicată, cu modificările și completările ulterioare ;

În temeiul art.133, alin.(1), art.139, alin.(1) și ale art.196, alin.(1), lit.,a,, din Ordonanța de Urgență a Guvernului nr.57/2019 privind Codul administrativ, cu modificările și completările ulterioare ;

H O T Ă R Ă Ș T E :

Art.1. Se aprobă Organigrama, Statul de funcții și numărul de personal ale aparatului de specialitate al primarului comunei Gălbinași, județul Buzău și ale serviciilor publice din subordinea Consiliului Local Gălbinași, conform Anexelor nr.1 și 2, care fac parte integrantă din prezenta hotărâre.

Art.2. Se aprobă statul de funcții al asistentilor personali pentru persoanele cu handicap grav și asistent medical comunitar, conform Anexei nr.3, care face parte integrantă din prezenta hotărâre. .

Art.3. Orice alte dispoziții contrare prezentei hotărâri își încetează aplicabilitatea .

Art.4. Cu aducerea la îndeplinire a prezentei hotărâri se însărcinează Primarul comunei Gălbinași prin compartimentul financiar contabil, impozite și taxe, achiziții publice din cadrul aparatului de specialitate al primarului comunei Gălbinași.

Art.5. Prezenta hotărâre se aduce la cunoștință publică, respectiv se comunică Primarului comunei Gălbinași, celor nominalizați cu ducerea la îndeplinire și se comunică Instituției Prefectului județului Buzău în vederea exercitării controlului cu privire la legalitate.

Presedinte de sedință,
Consilier,
GHITĂ NEAGU



Contrasemnează
SECRETAR GENERAL
GUTENIUC LILIANA

Nr.90/23.12.2020

Această hotărâre a fost adoptată de Consiliul local al comunei Gălbinași în ședința ordinară din data de **23.12.2020** cu respectarea prevederilor art.139, alin.(1) (majoritate simplă) din O.U.G. nr.57/2019 privind Codul administrativ, cu un număr de: **13 (treisprezece) voturi** pentru, 0 (zero) abțineri și 0 (zero) voturi împotriva din numărul total de 13 consilieri în funcție și 13 consilieri prezenți la ședință.

ORGANIGRAMA

Aparatul de specialitate al primarului comunei Gălbinași, județul Buzău și ale serviciilor publice din subordinea Consiliului Local Gălbinași

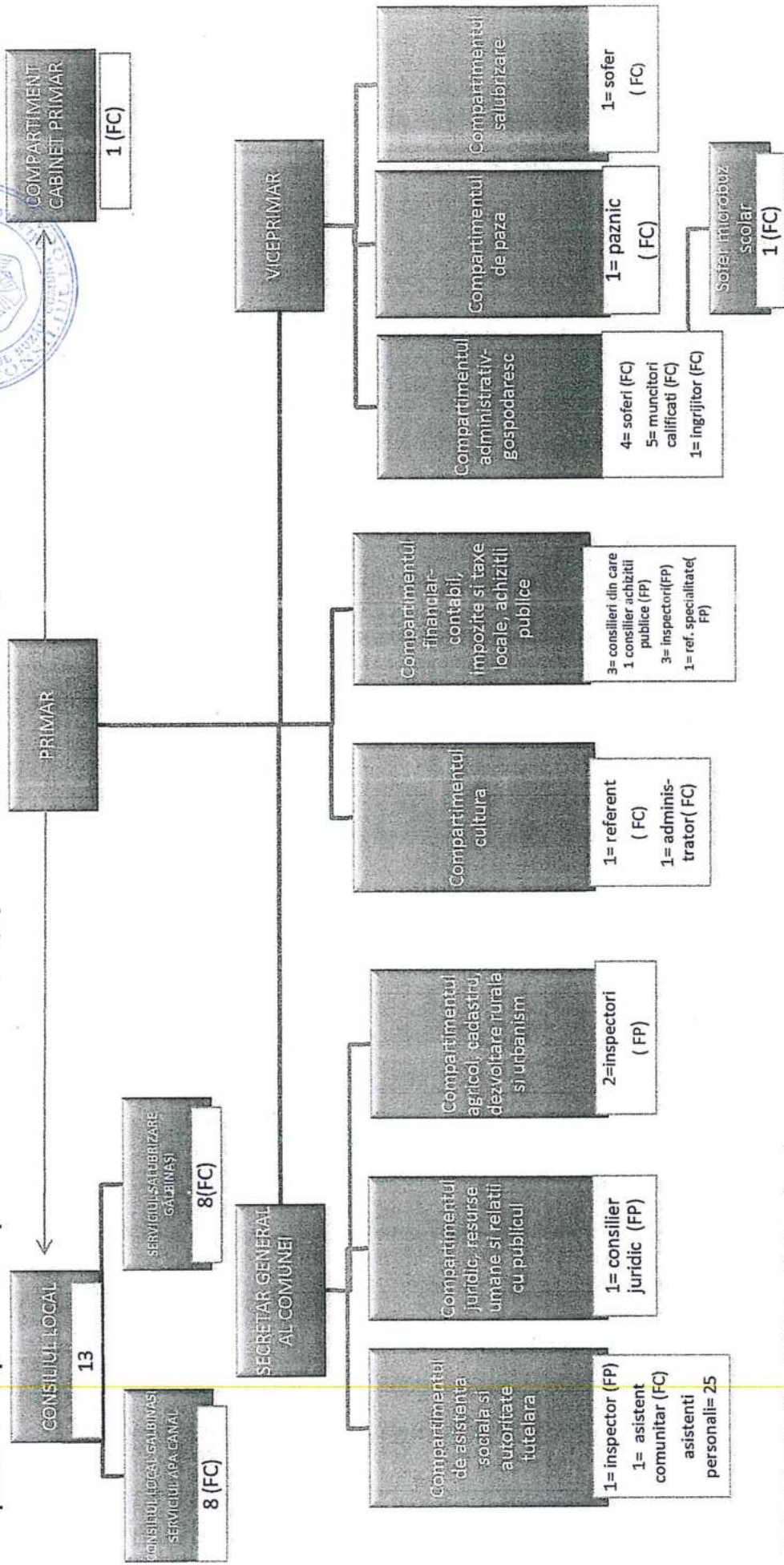

Nr. Total functii publice: 12 (11 executie+1 conducere)

Nr. Total functii contractuale: 16(14 executie+ 1 sofer microbuz scolar + 1 consilier personal)

Nr. Total functii derivate publice: 2

Nr. Total functii in institutie: 30

Nr. Total functii asistenti personali si asistent comunitar: 26(1 asistent comunitar+ 25 asistenti personali)

Nr. Total functii in serviciul apa canal: 8

Nr. Total functii in serviciul salubritate: 8

PREȘEDINTE DE ȘEDINȚĂ

CONSILIER

GHIȚĂ NEAGU



PRIMARUL COMUNEI GĂLBINAȘI
DRAGOMIR DUMITRU

SECRETAR GENERAL
GUTENIUC MIANA

[Signature]

11	GRIGORE TANȚA				consilier	I	superior	S			
12	IANCU ELENA				consilier achiziții publice	I	asistent	S			
13	CRISTEA ELENA - ROXANA				inspector	I	debutant	S			
14	MANAFU ALINA - NICOLETA				ref. specialitate	II	asistent	SSD			
15	MUSCĂ LIA CONSTANȚA				inspector	I	asistent	S			

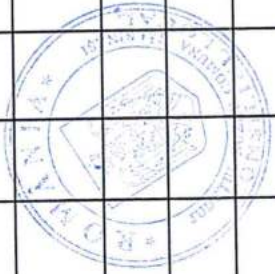

Compartiment cultura

16	COMȘA NICOLETA								referent	II	M, G
17	MIHAI ANIȘOARA								administrator	II	M, G

Compartiment administrativ- gospodaresc

18	STAN IOANA											M;G
19	DINU MIHAI								muncitor calificat	I		M;G
20	RAICOVICI CRISTINEL - ADRIAN								sofer microbuz scolar	II		M;G
21	GAGIU COSTEL								sofer	II		M;G
22	ROTARU IONIȚĂ								sofer	II		M, G
23	GAGIU IONEL								sofer	II		M
24	NICOLAE POMPILIU								muncitor calificat	II		M, G
25	VACANT								sofer			M, G
26	VACANT								muncitor calificat			M, G
27	VACANT								muncitor calificat			M, G
28	VACANT								muncitor calificat			M, G

Compartiment salubritate											
29	GHEORGHE MARIAN								sofer	II	M,G

Compartiment de pază											
30	SAVA GHEORGHE								paznic		M,G

CONSILIUL LOCAL GALBINASI - SERVICIUL APA CANAL												
31	VACANT								Şef serviciu		I	S
32	PAVEL BEBE								administrator		I	M
33	NECHIFOR AURICA								contabil /functionar economic			M
34	STROE GEORGICĂ VALENTIN								muncitor			M,profesionale
35	VACANT								casier			M
36	VACANT								muncitor			M,profesionale
37	VACANT								operator stație de epurare			M
38	VACANT								electrician			M,profesionale

SERVICIUL SALUBRIZARE GĂLBINAȘI												
39	VACANT								Şef serviciu		I	S
40	VACANT								Contabil			S
41	VACANT								Şofer			M,G, profesionale
42	VACANT								Şofer			M,G, profesionale

43	APOSTOL VALERIU IONUȚ													M,G, profesio nale
44	VACANT													M,G, profesio nale
45	VACANT													M,G, profesio nale
46	VACANT													M,G, profesio nale
	Funcția Număr posturi	Ocupate	Vacante	Total										
	Nr. total de funcții publice	11	1	12										
	Nr. total de funcții de demnitate publică	2	0	2										
	Nr. total de funcții publice de conducere	1	0	1										
	Nr. total de funcții publice de execuție	10	1	11										
	Nr. total de funcții contractuale de execuție	11	4	15										
	Nr. total de posturi din cadrul institutiei/autoritatii publice	24	5	29										
	Nr. total de posturi din cadrul institutiei/autoritatii publice de sofer pentru microbuzul scolar	1	0	1										
	Nr total de posturi potrivit Art. III alin. (2) din O.U.G. Nr. 63/2010 pentru modificarea și completarea Legii nr. 273/2006 privind finanțele publice locale, precum și pentru stabilirea unor măsuri financiare, cu modificările și completările ulterioare	27	15	42										



PREȘEDINTE DE SEDINȚĂ
CONSILIER
GHITĂ NEAGU



PRIMARUL COMUNEI GĂLBINAȘI
DRAGOMIR DUMITRU

SECRETAR GENERAL
GUTENIUC LIANA

**STATUL DE FUNCTII AL ASISTENTILOR PERSONALI PENTRU
PERSOANELE CU HANDICAP GRAV SI ASISTENT MEDICAL
COMUNITAR**

Nr. crt.	Denumirea functiei	Nivel studii	Numar functii contractuale	
			total	din care vacante
1.	Asistent personal pentru persoane cu handicap grav	G, M	25	3
2.	Asistent medical comunitar	M	1	0
	TOTAL		26	3

**PRIMAR,
DRAGOMIR DUMITRU**



**PRESEDINTE DE SEDINTĂ,
Consilier, GHITĂ NEAGU**



**SECRETAR GENERAL,
GUTENIUC LILIANA**



H O T Ă R Ă R E
privind stabilirea nivelurilor pentru valorile impozabile, impozitelor
și taxelor locale și alte taxe asimilate acestora, ce se vor aplica
în anul fiscal 2021 în comuna Gălbinași, județul Buzău

Consiliul Local al comunei Gălbinași, județul Buzău întrunit în ședința de lucru ordinară în data de **23.12.2020** ;

Având în vedere :

- referatul de aprobare al Primarului comunei Gălbinași înregistrat sub nr.649/11.12.2020 în conformitate cu prevederile art.136, alin.(8), lit.,a,, din O.U.G. nr.57/2019 privind Codul administrativ, coroborat cu prevederile art.240 din acelasi act normativ cu referire la angajarea răspunderii primarului în exercitarea atribuțiilor ce îi revin potrivit legii, răspunderea aferentă actelor administrative ;
- raportul compartimentului financiar contabil, impozite si taxe, achizitii publice din cadrul aparatului de specialitate al priamrului comunei Gălbinași înregistrat sub nr.650/11.12.2020 în conformitate cu prevederile art.136, alin.(8), lit.,b,, din O.U.G. nr.57/2019 privind Codul administrativ, coroborat cu prevederile art.240 din acelasi act normativ, cu referire la angajarea răspunderii functionarilor publici si personalului contractual în exercitarea atribuțiilor ce le revin potrivit legii (întocmirea rapoartelor sau a altor documente de fundamentare prevăzute de lege, respectiv semnarea/avizarea sau a altor documente de fundamentare, din punct de vedere tehnic si al legalității), răspundere aferentă actelor administrative, operatiuni anterioare adoptării actului administrativ;
- avizul comisiilor de specialitate ale Consiliului Local al comunei Gălbinași înregistrate sub nr.729; nr.730 si nr.731/2020 ;
- prevederile art.56, art.120, alin.(1), art.121, alin.(1) si (2) si art.139, alin.(2) din Constitutia României, republicată ;
- prevederile art.4 si art.9, paragraful 3 din Carta europeană a autonomiei locale, adoptată la Strasbourg la 15 octombire 1985, ratificată prin Legea nr.199/1997 ;
- prevederile art.7, alin.(2) din Legea nr.287/2009 privind Codul Civil, republicată, cu modificările ulterioare ;
- prevederile titlului IX – Impozite și taxe locale din Legea nr. 227/2015 privind Codul fiscal, cu modificările si completările ulterioare ;
- prevederile H.G. nr.1/2016 privind Normele metodologice de aplicare a Legii nr.227/2015 privind Codul fiscal, actualizată ;
- prevederile Legii nr.207/2015 privind Codul de procedură fiscală, actualizată;
- prevederile H.G. nr.159/2016 pentru modificarea si completarea Normelor metodologice de aplicare a Legii nr.227/2015 privind Codul fiscal, aprobate prin Hotărârea Guvernului nr.1/2016 ;
- prevederile Legii nr.209/2017 pentru modificarea si completarea Legii nr.227/2015 privind Codul fiscal ;
- prevederile O.U.G. nr.79/2017 pentru modificarea si completarea Legii nr.227/2015 privind Codul fiscal ;

- prevederile Legii nr.111/2018 pentru modificarea si completarea Legii nr.227/2015 privind Codul fiscal ;
 - prevederile Legii nr.203/2018 privind măsuri de eficientizare a achitării amenzilor contravenționale ;
 - prevederile art.I, pct.1 din Legea nr.185/2019 pentru modificarea Legii nr.227/2015 privind Codul fiscal si pentru modificarea art.9 din Ordonanta Guvernului nr.105/1999 privind acordarea unor drepturi persoanelor persecutate de către regimurile instaurate în România cu începere de la 6 septembrie 1940 până la 6 martie din motive etnice ;
 - prevederile Legii nr.241/2020 pentru modificarea alin.(1) al art.459 din Legea nr.227/2015 privind Codul fiscal ;
 - prevederile art.5, alin.(1), lit.,a,, si alin.(2), art. 16, alin.(2), art.20, alin.(1), lit.,b,, art.27, art.30 și art.76¹, alin.(2) si (3) din Legea nr.273/2006 privind finanțele publice locale, cu modificările și completările ulterioare ;
 - prevederile Legii nr.351/2001 privind aprobarea Planului de amenajare a teritoriului national – Sectiunea a IV – a – Reteaua de localități, actualizată ;
 - prevederile O.U.G. nr.80/2013 privind taxele judiciare de timbru, actualizată ;
 - prevederile H.C.L. nr.14/2003 privind stabilirea zonelor la nivelul comunei Gălbinași ;
 - prevederile H.C.L. nr.60/2015 privind stabilirea cuantumului taxei speciale pentru desfacerea căsătoriei prin divort pe cale administrativă ;
 - prevederile H.C.L. nr.29/29.04.2020 privind indexarea cu rata inflatiei a impozitelor si taxelor locale care constau într-o anumită sumă în lei sau care sunt stabilite pe baza unei anumite sume în lei pentru anul 2021 ;
 - prevederile art.7 din Legea nr.52/2003 privind transparenta decizională în administratia publică, republicată ;
 - prevederile art.129, alin.(1), alin.(2), lit.,b,, si lit.,d,, si alin.(4), lit.,c,, coroborat cu prevederile art.240 din O.U.G. nr.57/2019 privind Codul administrativ ;
- Luând în considerare dispozitiile Legii nr.24/2000 privind normele de tehnică legislativă la elaborarea actelor normative republicată, cu modificările si compeltările ulterioare ;
- În temeiul art.133, alin.(1), art.139, alin.(1) si alin.(3), lit.,c,, și ale art.196, alin.(1), lit.,a,, din O.U.G. nr.57/2019 privind Codul administrativ ;

H O T Ă R Ă Ș T E :

Art.1. – Se stabilesc nivelurile pentru valorile impozabile, impozitele și taxele locale și alte taxe asimilate acestora, ce se vor aplica în anul fiscal 2021 în Comuna Gălbinași, conform *anexelor nr.1-3*, care fac parte integrantă din prezenta hotărâre.

Art.2. – Impozitul pe clădiri, impozitul pe teren si impozitul pe mijloacele de transport sunt creante anuale si se achită în două rate egale, până la data de 31 martie si respectiv 30 septembrie inclusiv, potrivit art.462, alin.(1), art.467, alin.(1) si art.472, alin.(1) din Legea nr.227/2015 privind Codul fiscal, cu modificările si completările ulterioare.

Art.3. - Taxa pe clădiri, taxa pe teren, calculată similar cu impozitul pe clădiri, respectiv similar cu impozitul pe teren, se plătește lunar, până la data de 25 a lunii următoare fiecărei luni din perioada de valabilitate a contractelor prin care se transmite dreptul de concesiune, închiriere, administrare sau folosință potrivit art.462, alin.(5) si art.467, alin.(5) din Legea nr.227/2015 privind Codul fiscal, cu modificările si completările ulterioare. Plata anticipată nu conduce la acordarea de bonificatii.

Art.4. - Pentru plata cu anticipație a impozitului pe clădiri, a impozitului pe teren și al impozitului pe mijloacele de transport până la data de **31.03.2021**, se acordă o bonificație de **10%** atât în cazul persoanelor fizice cât și în cazul persoanelor juridice, potrivit art.462, alin.(2), art.467, alin.(2) și art.472, alin.(2) din Legea nr.227/2015 privind Codul fiscal, cu modificările și completările ulterioare.

Art.5. - Impozitul anual pe clădiri, teren, mijloace de transport datorate aceluiași buget local, de către contribuabili, persoane fizice sau juridice, de până la 50 de lei inclusiv, fiecare, se plătește integral până la primul termen de plată, respectiv 31 martie potrivit dispozițiilor art.462, alin.(3), art.467, alin.(3) și art.472, alin.(3) din Legea nr.227/2015 privind Codul fiscal, cu modificările și completările ulterioare.

Art.6. (1) Scutirile se aplică în baza documentelor doveditoare, valabile la data de 31 decembrie a anului fiscal anterior care atestă situația respectivă, potrivit art.456, alin.(1), art.464, alin.(1) și art.469, alin.(1) din Legea nr.227/2015 privind Codul fiscal, cu modificările și completările ulterioare, coroborat cu prevederile pct.21, alin.(1), pct.71 și pct.102 din H.G. nr.1/2016 privind Normele metodologice de aplicare a Legii nr.227/2015 privind Codul fiscal și se aplică cu data de 01 ianuarie a anului fiscal următor.

(2) Scutirea de impozit pe clădirea folosită ca domiciliu și/sau alte clădiri aflate în proprietatea sau coproprietatea persoanelor prevăzute la art.2, lit. a), c) – e) din Ordonanța de urgență a Guvernului nr.82/2006 pentru recunoașterea meritelor personalului armatei participant la acțiuni militare și acordarea unor drepturi acestuia și urmașilor celui decedat, aprobată cu modificări prin Legea nr.111/2007, cu modificările și completările ulterioare, prevăzute la art.456, alin.(1), lit.p) din Legea nr.227/2015 privind Codul fiscal, cu modificările și completările ulterioare se aplică potrivit cotei – părți detinută în proprietate, chiar și în cazul sotiilor ;

(3) Scutirea de impozit se acordă integral pe clădirile aflate în proprietatea sau coproprietatea veteranilor de război, a văduvelor de război și a văduvelor necăsătorite ale veteranilor de război potrivit art.456, alin.(1), lit.,r,, din Legea nr.227/2015 privind Codul fiscal, cu modificările și completările ulterioare precum și pentru întreaga clădire folosită ca domiciliu aflată în proprietatea sau coproprietatea persoanelor prevăzute la art.1 și 5 din Decretul – lege nr.118/1990, republicat, cu modificările și completările ulterioare, și a persoanelor fizice prevăzute la art.1 din Ordonanța Guvernului nr.105/1999, aprobată cu modificări și completări prin Legea nr.189/2000, cu modificările și completările ulterioare, potrivit art.456, alin.(1), lit.,s,, . Numai în situația în care o cotă parte din clădiri aparține unor terti, scutirea nu se acordă și pe cota de proprietate detinută de acești terti .

(4) Scutirea de impozit/taxa pe clădiri în cazul scutirilor prevăzute la art.456, alin.(1), lit.,r,, ,,s,, și ,,t,, din Legea nr.227/2015 privind Codul fiscal, cu modificările și completările ulterioare se acordă astfel :

a). scutirea se acordă integral pentru clădirile aflate în proprietatea persoanelor menționate la art.456, alin.(1), lit.,r,, , respectiv clădirile aflate în proprietatea sau coproprietatea veteranilor de război, a văduvelor de război și a văduvelor de război necăsătorite ale veteranilor de război detinute în comun cu sotul sau soția. În situația în care o cotă – parte din clădiri aparține unor terti, scutirea nu se acordă pentru cota – parte detinută de acești terti ;

b). scutirea se acordă pentru întreaga clădire de domiciliu detinută în comun cu sotul sau soția, pentru clădirile aflate în proprietatea persoanelor menționate la art.456, alin.(1), lit.,s,, și ,,t,, , adică pentru clădirea folosită ca domiciliu aflată în proprietatea sau coproprietatea persoanelor prevăzute la art.1 și art.5 din Decretul – lege nr.118/1990, republicat, cu modificările și completările ulterioare, și a persoanelor fizice prevăzute la art.1 din Ordonanța Guvernului nr.105/1999, aprobată cu modificări și completări prin Legea nr.189/2000, cu modificările și

completările ulterioare și respectiv clădirea folosită ca domiciliu află în proprietatea sau coproprietatea persoanelor cu handicap grav sau accentuat și a persoanelor încadrate în gradul I de invaliditate, respectiv a reprezentanților legali, pe perioada în care au în îngrijire, supraveghere și întreținere persoane cu handicap grav sau accentuat și persoane încadrate în gradul I de invaliditate. În situația în care o cotă – parte din clădirea de domiciliu aparține unor terti, scutirea nu se acordă pentru cota – parte detinută de acești terti ;

(5) Scutirea de impozit pe clădirea folosită ca domiciliu aflată în proprietatea sau coproprietatea persoanelor cu handicap grav sau accentuat și a persoanelor încadrate în gradul I de invaliditate, respectiv a reprezentanților legali, pe perioada în care au în îngrijire, supraveghere și întreținere persoane cu handicap grav sau accentuat și persoane încadrate în gradul I de invaliditate, se acordă potrivit art.456, alin.(1), lit.,t,, din Legea nr.227/2015 privind Codul fiscal, cu modificările și completările ulterioare și se aplică începând cu data de 1 a lunii următoare celei în care persoana depune documentele justificative potrivit art.456, alin.(6) din Legea nr.227/2015 privind Codul fiscal, cu modificările și completările ulterioare ;

(6) Scutirea de impozit pe terenul aferent clădirii de domiciliu și/sau alte terenuri aflate în proprietatea sau coproprietatea persoanelor prevăzute la art.2, lit. a), c) – e) din Ordonanța de urgență a Guvernului nr.82/2006 pentru recunoașterea meritelor personalului armatei participant la acțiuni militare și acordarea unor drepturi acestuia și urmașilor celui decedat, aprobată cu modificări prin Legea nr.111/2007, cu modificările și completările ulterioare, prevăzute la art. 464, alin.(1), lit.,u,, din Legea nr.227/2015 privind Codul fiscal, cu modificările și completările ulterioare se aplică potrivit cotei – părți detinută în proprietate, chiar și în cazul sotiilor ;

(7) Scutirea de impozit/taxa pe terenuri în cazul scutirilor prevăzute la art.464, alin.(1), lit.,r,, ,s,, și ,,t,, , din Legea nr.227/2015 privind Codul fiscal, cu modificările și completările ulterioare se acordă astfel :

a). scutirea se acordă integral pentru terenurile aflate în proprietatea persoanelor menționate la art.464, alin.(1), lit.,r,, , respectiv terenurile aflate în proprietatea sau coproprietatea veteranilor de război, a văduvelor de război și a văduvelor de război necăsătorite ale veteranilor de război detinute în comun cu sotul sau soția. În situația în care o cotă – parte din teren aparține unor terti, scutirea nu se acordă pentru cota – parte detinută de acești terti ;

b). scutirea se acordă pentru întregul teren aferent clădirii de domiciliu detinută în comun cu sotul sau soția, pentru terenurile aflate în proprietatea persoanelor menționate la art.464, alin.(1), lit.,s,, și ,,t,, , adică pentru terenul aferent clădirii folosită ca domiciliu aflată în proprietatea sau coproprietatea persoanelor prevăzute la art.1 și art.5 din Decretul – lege nr.118/1990, republicat, cu modificările și completările ulterioare, și a persoanelor fizice prevăzute la art.1 din Ordonanța Guvernului nr.105/1999, aprobată cu modificări și completări prin Legea nr.189/2000, cu modificările și completările ulterioare și respectiv terenul aferent clădirii folosită ca domiciliu află în proprietatea sau coproprietatea persoanelor cu handicap grav sau accentuat și a persoanelor încadrate în gradul I de invaliditate, respectiv a reprezentanților legali, pe perioada în care au în îngrijire, supraveghere și întreținere persoane cu handicap grav sau accentuat și persoanelor încadrate în gradul I de invaliditate. În situația în care o cotă – parte din terenul aferent clădirii de domiciliu aparține unor terti, scutirea nu se acordă pentru cota – parte detinută de acești terti ;

(8) Scutirea de impozit/taxa pe terenul aferent clădirii de domiciliu, aflat în proprietatea sau coproprietatea persoanelor încadrate în gradul I de invaliditate, respectiv a reprezentanților legali, pe perioada în care au în îngrijire, supraveghere și întreținere persoane cu handicap grav sau accentuat și persoane încadrate în gradul I de invaliditate, se acordă potrivit art.464, alin.(1), lit.,t,, din Legea nr.227/2015 privind Codul fiscal, cu modificările și completările ulterioare, se aplică începând cu

data de 1 a lunii următoare celei în care persoana depune documentele justificative potrivit art.464, alin.(6) din Legea nr.227/2015 privind Codul fiscal, cu modificările și completările ulterioare ;

(9) Scutirea de impozit pe terenurile aflate în proprietatea sau coproprietatea veteranilor de război, a văduvelor de război și a văduvelor necăsătorite ale veteranilor de război potrivit art.464, alin.(1), lit.,r,, din Legea nr.227/2015 privind Codul fiscal, cu modificările și completările ulterioare precum și pe terenul aferent clădirii de domiciliu aflată în proprietatea sau coproprietatea persoanelor prevăzute la art.1 și 5 din Decretul – lege nr.118/1990, republicat, cu modificările și completările ulterioare, și a persoanelor fizice prevăzute la art.1 din Ordonanța Guvernului nr.105/1999, aprobată cu modificări și completări prin Legea nr.189/2000, cu modificările și completările ulterioare, se acordă integral pentru terenurile detinute în comun cu sotul/sotia. Numai în situația în care o cotă parte din teren aparține unor terți, scutirea nu se acordă și pe cota de proprietate detinută de acești terți .

(10) Scutirea pe un singur mijloc de transport aflat în proprietatea sau coproprietatea persoanelor prevăzute la art.469, alin.(1), lit.a – c) din Legea nr.227/2015 privind Codul fiscal, cu modificările și completările ulterioare se acordă integral pentru un mijloc de transport, la alegerea contribuabilului, aflat în proprietatea persoanelor menționate la aceste litere, detinute în comun cu sotul sau sotia. În situația în care o cotă parte din dreptul de proprietate asupra mijlocului de transport aparține unor terți, scutirea nu se acordă pentru cota parte detinută de acești terți. Scutirea de impozit pe un singur mijloc de transport aflat în proprietatea sau coproprietatea persoanelor prevăzute la art.3, alin.(1), lit.,b,, și art.4, alin.(1) din Legea nr.341/2004, cu modificările și completările ulterioare, la alegerea contribuabilului, se aplică cotei – părți detinută în proprietate, chiar și în cazul sotiilor. Scutirea de impozit se aplică cu data de 01 ianuarie a anului fiscal următor depunerii cererii însoțită de documentele justificative, cu excepția scutiților prevăzute la art.469, lit.,b,, care se aplică începând cu data de 1 a lunii următoare celei în care persoana depune documentele justificative, adică mijloacele de transport aflate în proprietatea sau coproprietatea persoanelor cu handicap grav sau accentuat și a persoanelor încadrate în gradul I de invaliditate, respectiv reprezentanților legali, pe perioada în care au în îngrijire, supraveghere și întreținere persoane cu handicap grav sau accentuat și persoane încadrate în gradul I de invaliditate ;

Art.7. – Creantele fiscale (impozit clădiri, impozit teren, impozit mijloace de transport) restante aflate în sold la data de 31 decembrie a anului 2020, mai mici de 40 lei, se anulează potrivit prevederilor art.266, alin.(6) din Legea nr.207/2015 privind Codul de procedură fiscală. Anularea se aplică la totalul creanțelor fiscale datorate și neachitate de debitori aflate în sold la data de 31 decembrie a anului 2020.

Art.8. – Pentru neachitarea la termenul de scadență de către debitor a obligațiilor fiscale principale datorate bugetelor locale, se datorează după acest termen majorări de întârziere. Nivelul majorării de întârziere este de 1% din cuantumul obligațiilor fiscale principale neachitate în termen, calculată pentru fiecare lună sau fracțiune de lună, începând cu ziua imediat următoare termenului de scadență și până la data stingerii sumei datorate, inclusiv, potrivit dispozițiilor art.183, alin.(2) din Legea nr.207/2015 privind Codul de procedură fiscală.

Art.9. – Prezenta hotărâre intră în vigoare începând cu data de **01.01.2021**.

Art.10. – La data intrării în vigoare a prezentei hotărâri se abrogă H.C.L. nr.84 din 30.12.2019 privind stabilirea nivelurilor pentru valorile impozabile, impozitelor și taxelor locale și alte taxe asimilate acestora, ce se vor aplica în anul fiscal 2020 în comuna Gălbinași, județul Buzău, iar H.C.L. nr.29/29.04.2020 privind indexarea cu rata inflației a impozitelor și taxelor locale care constau într-o anumită sumă în lei sau care sunt stabilite pe baza unei anumite sume în lei pentru anul 2021 își încetează aplicabilitatea.

Art.11. – Cu aducerea la îndeplinire a prezentei hotărâri se însărcinează Primarul comunei Gălbinași prin compartimentul financiar contabil, impozite și taxe, achiziții publice și toate compartimentele de specialitate din cadrul aparatului de specialitate al primarului Comunei Gălbinași și unitățile subordonate Consiliului local al comunei Gălbinași.

Art.12.- Prezenta hotărâre se aduce la cunoștință publică, respectiv se comunică Primarului comunei Gălbinași, celor nominalizați cu ducerea la îndeplinire și se comunică Instituției Prefectului județului Buzău în vederea exercitării controlului cu privire la legalitate.

**Presedinte de sedință
Consilier,
GHITĂ NEAGU**



**Contrasemnează
SECRETAR GENERAL,
GUTENIUC LILIANA**

Nr.91/23.12.2020

Această hotărâre a fost adoptată de Consiliul Local al comunei Gălbinași în ședința ordinară din data de **23.12.2020**, cu respectarea prevederilor art.139, alin.(3), lit.,c,, (majoritate absolută) din O.U.G. nr.57/2019 privind Codul administrativ, cu un număr de : **13 (treisprezece) voturi ,, pentru,,**; 0 voturi ,, împotriva ,,; 0 ,, abțineri,, din numărul total de 13 consilieri locali în funcție, dintre care au fost prezenți la ședință 13.

T A B L O U L

cuprinzând cotele, valorile impozabile, nivelurile impozitelor și taxelor locale, taxele speciale și amenzi, care se stabilesc, se actualizează sau se ajustează, după caz, de către Consiliul Local al Comunei Gâlbinași, în limitele și condițiile titlului IX din Legea nr.227/2015 privind Codul fiscal în anul fiscal 2021

Legea nr.227/2015 privind Codul fiscal Titlul IX – Impozite si taxe locale					
CAPITOLUL II – IMPOZITUL PE CLĂDIRI SI TAXA PE CLĂDIRI					
Art.457 alin.(1) Cota impozitului pentru clădirile rezidențiale și clădirile anexă aflate în proprietatea persoanelor fizice	COTELE STABILITE PRIN CODUL FISCAL	Cota stabilită de Consiliul Local pentru anul 2020	Cota propusă spre aprobare Consiliului Local pentru anul 2021	Rata inflației pentru anul 2019 utilizată la calcul	
	0,08% - 0,2%	0,1 %	0,11 %		
Tipul clădirii	Clădire cu instalații de apă, canalizare, electrice și încălzire (condiții cumulative)	Clădire fără instalații de apă, canalizare electrice sau încălzire	Clădire fără instalații de apă, canalizare electrice sau încălzire	Clădire cu instalații de apă, canalizare, electrice și încălzire (condiții cumulative)	Clădire cu instalații de apă, canalizare, electrice canalizare electrice sau încălzire
0	1 1.000	2 600	3 1.046	4 628	5 1.086
A.Clădire cu cadre din beton armat sau cu pereți exteriori din cărămidă arsă sau din					6 652
					3,8 %

orice alte materiale rezultate în urma unui tratament termic și/ sau chimic										
B. Clădire cu pereții exteriori din lemn, din piatră naturală, din cărămidă nearsă, din vălătuci sau din oricealte materiale nesupuse unui tratament termic și/ sau chimic	300	200	314	209	326	217	3,8 %			
C. Clădire-anexă cu cadre din beton armat sau cu pereți exteriori din cărămidă arsă sau din orice alte materiale rezultate în urma unui tratament termic și/ sau chimic	200	175	209	183	217	190	3,8 %			
D. Clădire anexă cu pereții exteriori din lemn, din piatră naturală, din cărămidă nearsă, din vălătuci sau din orice alte materiale nesupuse unui tratament termic și/ sau chimic	125	75	131	78	136	81	3,8%			
E. În cazul contribuabilului care deține la aceeași adresă încăperi amplasate la subsol, la demisol și/ sau la mansardă, utilizate ca locuință, în oricare dintre tipurile de clădiri prevăzute la lit. A-D	75% din suma care s-ar aplica clădirii	75% din suma care s-ar aplica clădirii	75% din suma care s-ar aplica clădirii	75% din suma care s-ar aplica clădirii	75% din suma care s-ar aplica clădirii	75% din suma care s-ar aplica clădirii				

F. În cazul contribuabilului care deține la aceeași adresă încăperi amplasate la subsol, la demisol și/ sau la mansardă, utilizate în alte scopuri decât cel de locuință, în oricare dintre tipurile de clădiri prevăzute la lit. A - D

50% din suma care s-ar aplica clădirii

50% din suma care s-ar aplica clădirii

50% din suma care s-ar aplica clădirii

50% din suma care s-ar aplica clădirii

50% din suma care s-ar aplica clădirii

50% din suma care s-ar aplica clădirii

Notă: Potrivit art.453, lit.,f., prin clădire rezidențială se înțelege o construcție alcătuită din una sau mai multe camere folosite pentru locuit, cu dependețele, dotările și utilitățile necesare, care satisfac cerințele de locuit ale unei persoane sau familii;

În cazul unei clădiri care are pereții exteriori din materiale diferite, pentru stabilirea valorii impozabile a clădirii se identifică în tabelul prevăzut la art.457, alin.(2) valoarea impozabilă cea mai mare corespunzătoare materialului cu ponderea cea mai mare.

Suprafața construită desfășurată a unei clădiri se determină prin însumarea suprafețelor secțiunilor tuturor nivelurilor clădirii, inclusiv ale balcoanelor, logiilor sau ale celor situate la subsol sau la mansardă, exceptând suprafețele podurilor neutilizate ca locuință, ale scărilor și teraselor neacoperite.

Dacă dimensiunile exterioare ale unei clădiri nu pot fi efectiv măsurate pe conturul exterior, atunci suprafața construită desfășurată a clădirii se determină prin înmulțirea suprafeței utile a clădirii cu un coeficient de transformare de 1,4.

Valoarea impozabilă a clădirii se ajustează în funcție de rangul localității și zona în care este amplasată clădirea, prin înmulțirea valorii determinate conform art.457, alin. (2)-(5) cu coeficientul de corecție corespunzător, prevăzut în tabelul următor:

Zona în cadrul localității	Rangul localității					
	0	I	II	III	IV	V
A	2,60	2,50	2,40	2,30	1,10	1,05
B	2,50	2,40	2,30	2,20	1,05	1,00
C	2,40	2,30	2,20	2,10	1,00	0,95
D	2,30	2,20	2,10	2,00	0,95	0,90

Valoarea impozabilă a clădirii, determinată în urma aplicării prevederilor de mai sus, se reduce în funcție de anul terminării acesteia, după cum urmează:

a) cu 50 %, pentru clădirea care are o vechime de peste 100 de ani la data de 1 ianuarie a anului fiscal de referință;

b) cu 30 %, pentru clădirea care are o vechime cuprinsă între 50 de ani și 100 de ani inclusiv, la data de 1 ianuarie a anului fiscal de referință.

c) cu 10 %, pentru clădirea care are o vechime cuprinsă între 30 de ani și 50 de ani inclusiv, la data de 1 ianuarie a anului fiscal de referință.

În cazul clădirii la care au fost executate lucrări de renovare majoră, din punct de vedere fiscal, anul terminării se actualizează, astfel că acesta se consideră ca fiind cel în care a fost efectuată recepția la terminarea lucrărilor. Renovarea majoră reprezintă acțiunea complexă care cuprinde obligatoriu lucrări de intervenție la structura de rezistență a clădirii, pentru asigurarea cerinței fundamentale de rezistență mecanică și stabilitate, prin acțiuni de reconstruire, consolidare, modernizare, modificare sau extindere, precum și, după caz, alte lucrări de intervenție pentru menținerea, pe întreaga durată de exploatare a clădirii, a celorlalte cerințe fundamentale aplicabile construcțiilor, conform legii, vizând în principal, creșterea performanței energetice și a calității arhitectural-ambientale și funcționale a clădirii. Anul terminării se actualizează în condițiile în care, la terminarea lucrărilor de renovare majoră, valoarea clădirii crește cu cel puțin 50% față de valoarea acesteia la data începerii executării lucrărilor.

	Cotele stabilite prin Codul Fiscal	Cotele aprobate de Consiliul Local pentru anul 2020	Cotele propuse spre aprobare Consiliului Local pentru anul 2021
Art.458 alin.(1) Cota impozitului pentru clădirile nerezidențiale aflate în proprietatea persoanelor fizice	0,2% - 1,3%	0,5 %	0,5 %
Art.458 alin.(4) În cazul în care valoarea clădirii nu poate fi calculată conform prevederilor alin.(1) impozitul se calculează prin aplicarea cotei de 2% asupra valorii impozabile determinate conform art.457	2%	2%	2%
Art.458, alin.(3) Pentru clădirile nerezidențiale aflate în proprietatea persoanelor fizice, utilizate pentru activități din domeniul agricol, cota este de : 0,4%	0,4%	0,4%	0,4%
Art.460, alin.(1) Cota impozitului/taxei pe clădirile rezidențiale deținute de persoanele juridice	0,08% - 0,2%	0,2%	0,2%
Art.460 alin.(2) Cota impozitului/taxei pentru clădirile nerezidențiale deținute de persoanele juridice	0,2% - 1,3%	1,3%	1,3%

<p>Art.460, alin.(3)</p> <p>Pentru clădirile nerezidentiale aflate în proprietatea persoanelor juridice, utilizate pentru activități din domeniul agricol, cota este de : 0,4%</p>	0,4%	0,4%	0,4%
<p>Art.460, alin.(8)</p> <p>În cazul în care proprietarul clădirii nu a actualizat valoarea impozabilă a clădirii în ultimii 3 ani anteriori anului de referință</p>	5%	5%	5%
<p>Art.462 alin.(2)</p> <p>BONIFICATIE la persoane fizice si juridice</p>	0% - 10%	10%	10%

Notă: potrivit art.453, lit.,e,, Cod Fiscal prin clădire nerezidențială se înțelege orice construcție care nu este rezidențială

Calculul impozitului pe clădirile cu destinație mixtă aflate în proprietatea persoanelor fizice (potrivit art.459 Cod fiscal)

În cazul clădirilor cu destinație mixtă aflate în proprietatea persoanelor fizice, impozitul se calculează prin însumarea impozitului calculat pentru suprafața folosită în scop rezidențial conform art.457 Cod fiscal cu impozitul determinat pentru suprafața folosită în scop nerezidențial, conform art.458 Cod fiscal.

Începând cu data de 01-01-2021, potrivit art. I din LEGEA nr. 241 din 6 noiembrie 2020, publicată în Monitorul Oficial nr. 1041 din 6 noiembrie 2020, alineatul (1) al articolului 459 va avea următorul cuprins:

(1) În cazul clădirilor cu destinație mixtă aflate în proprietatea persoanelor fizice, impozitul se calculează prin însumarea:

- a) impozitului calculat pentru suprafața folosită în scop rezidențial conform art. 457;
- b) impozitului determinat pentru suprafața folosită în scop nerezidențial, indicată prin declarație pe propria răspundere, și cu condiția ca cheltuielile cu utilitățile să nu fie înregistrate în sarcina persoanei care desfășoară activitatea economică, prin aplicarea cotei stabilite conform art. 458 asupra valorii impozabile stabilite conform art. 457, fără a fi necesară stabilirea valorii prin depunerea documentelor prevăzute la art. 458 alin. (1).

În cazul în care la adresa clădirii este înregistrat un domiciliu fiscal la care nu se desfășoară nicio activitate economică, impozitul se calculează conform prevederilor art.457 Cod fiscal .

Notă: potrivit art.453, lit.,d,, Cod fiscal prin clădire cu destinație mixtă se înțelege clădire folosită atât în scop rezidențial, cât și nerezidențial.

Declararea, dobândirea, înstrăinarea și modificarea clădirilor (potrivit art.461 Cod fiscal)

Impozitul pe clădiri este datorat pentru întregul an fiscal de persoana care are în proprietate clădirea la data de 31 decembrie a anului fiscal anterior.

În cazul dobândirii sau construirii unei clădiri în cursul anului, proprietarul acesteia are obligația să depună o declarație la organul fiscal local în a cărei rază teritorială de competență se află clădirea, în termen de 30 de zile de la data dobândirii și datorează impozit pe clădiri începând cu data de 1 ianuarie a anului următor.

Pentru clădirile nou-construite, data dobândirii clădirii se consideră după cum urmează:

- a). pentru clădirile executate integral înainte de expirarea termenului prevăzut în autorizația de construire, data întocmirii procesului-verbal de recepție, dar nu mai târziu de 15 zile de la data terminării efective a lucrărilor;
- b). pentru clădirile executate integral la termenul prevăzut în autorizația de construire, data din aceasta, cu obligativitatea întocmirii procesului-verbal de recepție în termenul prevăzut de lege;
- c). pentru clădirile ale căror lucrări de construcții nu au fost finalizate la termenul prevăzut în autorizația de construire și pentru care nu s-a solicitat prelungirea valabilității autorizației, în condițiile legii, la data expirării acestui termen și numai pentru suprafața construită desfășurată care are elemente structurale de bază ale unei clădiri, în speță pereți și acoperiș. Procesul-verbal de recepție se întocmește la data expirării termenului prevăzut în autorizația de construire, consemnându-se stadiul lucrărilor, precum și suprafața construită desfășurată în raport cu care se stabilește impozitul pe clădiri.

Declararea clădirilor în vederea impunerii și înscrierea acestora în evidențele autorităților administrației publice locale reprezintă o obligație legală a contribuabililor care dețin în proprietate aceste imobile, chiar dacă ele au fost executate fără autorizație de construire.

În cazul în care dreptul de proprietate asupra unei clădiri este transmis în cursul unui an fiscal, impozitul va fi datorat de persoana care deține dreptul de proprietate asupra clădirii la data de 31 decembrie a anului fiscal anterior anului în care se înstrăinează.

În cazul extinderii, îmbunătățirii, desființării parțiale sau al altor modificări aduse unei clădiri existente, inclusiv schimbarea integrală sau parțială a folosinței, precum și în cazul reevaluării unei clădiri, care determină creșterea sau diminuarea valorii impozabile a clădirii cu mai mult de 25%, proprietarul are obligația să depună o nouă declarație de impunere la organul fiscal local în a cărei rază teritorială de competență se află clădirea, în termen de 30 de zile de la data modificării respective și datorează impozitul pe clădiri determinat în noile condiții începând cu data de 1 ianuarie a anului următor.

În cazul desființării unei clădiri, proprietarul are obligația să depună o npută declarație de impunere la organul fiscal în a cărei rază teritorială de competență se află clădirrea, în termen de 30 de zile de la data demolării sau distrugerii și încetează să datoreze impozitul începând cu data de 1 ianuarie a nului următor, inclusiv în cazul clădirilor pentru care nu s-a eliberat autorizație de desființare.

Dacă încadrarea clădirii în funcție de rangul localității și zonă se modifică în cursul unui an sau în cursul anului intervine un eveniment care conduce la modificarea impozitului pe clădiri, impozitul se calculează conform noii situații începând cu data de 1 ianuarie a nului următor.

În cazul clădirilor la care se constată diferențe între suprafețele înscrise în actele de proprietate și situația reală rezultată din măsurătorile executate în condițiile Legii cadastrului și apublicității imobiliare nr.7/1996, republicată, cu modificările și completările ulterioare, pentru determinarea sarcinii fiscale se au în vedere suprafețele care corespund situației reale, dovedite prin lucrări de cadastru. Datele rezultate din lucrările de cadastru se înscriu în evidențele fiscale, în registrul agricol, precum și în cartea funciară, iar impozitul se calculează conform noii situații începând cu data de 1 ianuarie a anului următor celui în care se înregistrează la organul fiscal local lucrarea de cadastru, ca anexă la declarația fiscală.

În cazul unei clădiri care face obiectul unui contract de leasing financiar, pe întreaga durată a acestuia se aplică următoarele reguli:

a).impozitul pe clădiri se datorează de locatar, începând cu data de 1 ianuarie a anului următor celei în care a fost încheiat contractul;

b). în cazul încetării contractului de leasing, impozitul pe clădiri se datorează de locator, începând cu data de 1 ianuarie a anului următor încheierii procesului-verbal de predare a bunului sau a altor documente similare care atestă intrarea bunului în posesia locatorului ca urmare a rezilierii contractului de leasing;

c). atât locatorul cât și locatarul au obligația depunerii declarației fiscale la organul fiscal local în a cărui rază de competență se află clădirea, în termen de 30 de zile de la dat finalizării contractului de leasing sau a încheierii procesului verbal de predare a bunului sau a altor documente similare care atestă intrarea bunului în posesia locatorului ca urmare a rezilierii contractului de leasing însoțită de o copie a acestor documente.

Taxa pe clădiri se datorează pe perioada valabilității contractului prin care se constituie dreptul de concesiune, închiriere, administrare ori folosință. În cazul contractelor care prevăd perioade mai mici de un an, taxa se datorează proporțional cu intervalul de timp pentru care s-a transmis dreptul de concesiune, închiriere, administrare ori folosință.

Persoana care datorează taxa pe clădiri are obligația să depună o declarație la organul fiscal local în a cărui rază teritorială de competență se află clădirea, până la data de 25 a lunii următoare celei în care anexează o copie a acestui contract.

În cazul unei situații care determină modificarea taxei pe clădiri datorate, persoana care datorează taxa pe clădiri are obligația să depună o declarație la organul fiscal local în a cărei rază teritorială de competență se află clădirea, până la data de 25 a lunii următoare celei în care s-a înregistrat situația respectivă.

Declarația clădirilor în scop fiscal nu este condiționată de înregistrarea acestor imobile la oficiile de cadastru și publicitate imobiliară.

Depunerea declarațiilor fiscale reprezintă o obligație și în cazul persoanelor care beneficiază de scutiri sau reduceri de la palta impozitului sau a taxei pe clădiri.

CAPITOLUL III IMPOZITUL PE TEREN SI TAXA PE TEREN

Art.465 alin.(2) În cazul unui teren amplasat în intravilan, înregistrat în registrul agricol la categoria de folosință ternuri cu construcții, impozitul/taxa pe teren se stabilește prin înmulțirea suprafeței terenului, exprimată în hectare, cu suma corespunzătoare prevăzută în următorul tabel :

NOMAS	NIVELURILE STABILITE PRIN CODUL FISCAL					NIVELURILE STABILITE PENTRU ANUL 2020 Lei/ha					NIVELURILE PROPUSE SPRE APROBARE CONSILIULUI LOCAL PENTRU ANUL 2021 indexate cu rata inflației pentru anul 2019 de 3.8%								
	Nivelurile impozitului/taxei, pe ranguri de localități					Nivelurile impozitului/taxei, pe ranguri de localități					Nivelurile impozitului/taxei, pe ranguri de localități								
	0	I	II	III	IV	V	0	I	II	III	IV	V	0	I	II	III	IV	V	
A	8.282- 20.706	6.878- 17.194	6.042- 15.106	5.236- 13.090	711- 1.788	569- 1.422						1.569	1.464					1.629	1.520
B	6.878- 17.194	5.199- 12.998	4.215- 10.538	3.558- 8.894	569- 1.422	427- 1.068													
C	5.199- 12.998	3.558- 8.894	2.668- 6.670	1.690- 4.226	427- 1.068	284- 710													
D	3.558- 8.894	1.690- 4.226	1.410- 3.526	984- 2.439	278- 696	142- 396													

Art.465, alin.(3)

În cazul unui teren amplasat în intravilan, înregistrat în registrul agricol la altă categorie de folosință decât cea de terenuri cu construcții, impozitul/taxa pe teren se stabilește prin înmulțirea suprafeței terenului, exprimată în hectare, cu suma corespunzătoare prevăzută la art.465, alin.(4) Cod fiscal, iar acest rezultat se înmulțește cu coeficientul de corecție corespunzător prevăzut la art.465, alin.(5) Cod fiscal.

Art.465, alin.(4)

Pentru stabilirea impozitului/taxei pe teren, potrivit alin.(3), se folosesc sumele din tabelul următor, exprimat în lei pe hectar:

Art.465 alin.(4) – lei/ha – intravilan

Nr. Crt.	Categorია de folosință	Nivelurile impozitului/taxei pe teren prevăzute de art.465, alin.(4) din Legea 227/2015				Nivelurile stabilite pentru anul 2020				Nivelurile propuse spre aprobare Consiliului Local pentru anul 2021 indexate cu rata inflației pt. anul 2019 de 3.8 %			
		Zona A	Zona B	Zona C	Zona D	Zona A	Zona B	Zona C	Zona D	Zona A	Zona B	Zona C	Zona D
		1	Teren arabil	28	21	19	15	29	22	20	16	30	23
2	Pășune	21	19	15	13	22	20	16	14	23	21	17	15
3	Fâneată	21	19	15	13	22	20	16	14	23	21	17	15
4	Vie	46	35	28	19	48	37	29	20	50	38	30	21
5	Livadă	53	46	35	28	55	48	37	29	57	50	38	30
6	Pădure sau alt teren cu vegetație forestieră	28	21	19	15	29	22	20	16	30	23	21	17
7	Teren cu ape	15	13	8	0	16	14	8	0	17	15	8	0
8	Drumuri și căi ferate	0	0	0	0	0	0	0	0	0	0	0	0
9	Teren neproductiv	0	0	0	0	0	0	0	0	0	0	0	0

Art.465 alin.(5)

Suma stabilită conform alin.(4) se înmulțește cu coeficientul de corecție corespunzător prevăzut în următorul tabel:

Rangul localității _____ Coeficientul de corecție

O	8,00
I	5,00
II	4,00
III	3,00
IV	<u>1,10</u>
V	<u>1,00</u>

Localitatea Gâlbinași fiind localitate de rangul IV, coeficientul de corecție care va fi aplicat este **1,10** iar pentru localitățile Tâbărăști și Bentu cu rang V, coeficientul de corecție este **1,00**.

În cazul unui teren amplasat în extravilan, impozitul/taxa pe teren se stabilește prin înmulțirea suprafeței terenului, exprimată în hectare, cu suma corespunzătoare prevăzută în următorul tabel, înmulțită cu coeficientul de corecție corespunzător prevăzut la art.457, alin.(6) Cod Fiscal :

Art.465 Alin.(7) – LEI/HA – extravilan

Categoria de folosință	Niveluri stabilite prin Codul fiscal	Niveluri aprobate de Consiliul local pentru anul 2020	Niveluri propuse spre aprobare Consiliului local pentru anul 2021 indexate cu rata inflației pt anul 2019 de 3,8%
1.Teren cu construcții	22 - 31	32	33
2. teren arabil	42 - 50	52	54
3.Pășune	20 - 28	21	22
4.Fâneată	20 - 28	21	22
5.Vie pe rod, alta decât cea prevăzută la nr. crt.5.1	48 - 55	52	54
5.1.Vie până la intrarea pe rod	0	0	0
6.Livadă pe rod, alta decât cea prevăzută la nr. crt.6.1	48 - 56	59	61
6.1.Livadă până la intrarea pe rod	0	0	0
7.Pădure sau alt teren cu vegetație forestieră, cu excepția celui prevăzut la nr. crt.7.1	18 - 16	17	18
7.1.Pădure în vârstă de până la 20 de ani și pădure cu rol de protecție	0	0	0
8.Teren cu apă, altul decât cel cu amenajări piscicole	1 - 6	6	6
8.1.Teren cu amenajări piscicole	26 - 34	36	37
9.Drumuri și căi ferate	0	0	0
10.Teren neproductiv	0	0	0
Art.467 alin.(2) BONIFICATIE la persoane fizice si persoane juridice	Cotele stabilite prin Codul fiscal 0% - 10%	Cotele aprobate pentru anul 2020 10%	Cotele propuse spre aprobare pt. anul 2021 10%

Declararea și datorarea impozitului și a taxei pe teren (potrivit art.466 Cod fiscal)

Impozitul pe teren este datorat pentru întregul an fiscal de persoana care are în proprietate terenul la data de 31 decembrie a anului fiscal anterior.

În cazul dobândirii unui teren în Cursul anului, proprietarul acestuia are obligația să depună o nouă declarație de impunere la organul fiscal local în a cărui rază teritorială de competență se află terenul, în termen de 30 de zile de la data dobândirii, și datorează impozit pe teren începând cu data de 1 ianuarie a anului următor.

În cazul în care dreptul de proprietate asupra unui teren este transmis în cursul unui an fiscal, impozitul este datorat de persoana care deține dreptul de proprietate asupra terenului la data de 31 decembrie a anului fiscal anterior anului în care se înstrăinează.

Dacă încadrarea terenului în funcție de rangul localității și zonă se modifică în cursul unui an sau în cursul anului intervine un eveniment care conduce la modificarea impozitului pe teren, impozitul se calculează conform noii situații începând cu data de 1 ianuarie a anului următor.

În cazul modificării categoriei de folosință a terenului, proprietarul acestuia are obligația să depună o nouă declarație de impunere la organul fiscal local în a cărui rază teritorială de competență se află terenul, în termen de 30 de zile de la data modificării folosinței, și datorează impozitul pe teren conform noii situații începând cu data de 1 ianuarie a anului următor.

În cazul terenurilor la care se constată diferențe între suprafețele înscrise în actele de proprietate și situația reală rezultată din măsurătorile executate în condițiile Legii nr. 7/1996, republicată, cu modificările și completările ulterioare, pentru determinarea sarcinii fiscale se au în vedere suprafețele care corespund situației reale, dovedite prin lucrări de cadastru. Datele rezultate din lucrările de cadastru se înscriu în evidențele fiscale, în registrul agricol, precum și în cartea funciară, iar impozitul se calculează conform noii situații începând cu data de 1 ianuarie a anului următor celui în care se înregistrează la organul fiscal local lucrarea respectivă, ca anexă la declarația fiscală.

În cazul unui teren care face obiectul unui contract de leasing financiar, pe întreaga durată a acestuia se aplică următoarele reguli:

a) impozitul pe teren se datorează de locatar, începând cu data de 1 ianuarie a anului următor celui în care a fost încheiat contractul;

b) în cazul în care contractul de leasing financiar încetează altfel decât prin ajungerea la scadență, impozitul pe teren se datorează de locatar, începând cu data de 1 ianuarie a anului următor celui în care terenul a fost predat locatorului prin încheierea procesului-verbal de predare-primire a bunului sau a altor documente similare care atestă intrarea bunului în posesia locatorului ca urmare a rezilierii contractului de leasing;

c) atât locatorul, cât și locatarul au obligația depunerii declarației fiscale la organul fiscal local în a cărui rază de competență se află terenul, în termen de 30 de zile de la data finalizării contractului de leasing sau a încheierii procesului-verbal de predare a bunului sau a altor documente similare care atestă intrarea bunului în posesia locatorului ca urmare a rezilierii contractului de leasing însoțită de o copie a acestor documente.

Taxa pe teren se datorează pe perioada valabilității contractului prin care se constituie dreptul de concesiune, închiriere, administrare ori folosință. În cazul terenurilor pentru care se datorează taxa pe teren în temeiul unui contract de concesiune, închiriere, administrare ori folosință care se referă la perioade mai mari de o lună, titularul dreptului de concesiune, încghiriere, administrare ori folosință are obligația depunerii unei declarații la organul fiscal local până la data de 25 inclusiv a lunii următoare intrării în vigoare a contractului. An cazul terenurilor pentru care se datorează taxa pe teren, în temeiul unor contracte de concesiune, închiriere, administrare ori folosință care se referă la perioade mai mici de o lună, persoana de drept public care transmite care transmite dreptul de concesiune, închiriere, administrare ori folosință are obligația să depună o declarație la organul fiscal local, până la data de 25 inclusiv a lunii următoare intrării în vigoare a contractelor, la care anexează o situație centralizatoare a acestor contracte.

În cazul unei situații care determină modificarea taxei pe teren datorate, persoana care datorează taxa pe teren are obligația să depună o declarație la organul fiscal local în a cărei rază teritorială de competență se află terenul, până la data de 25 a lunii următoare celei în care s-a înregistrat situația respectivă.

Declararea terenurilor în scop fiscal nu este condiționată de înregistrarea acestor terenuri la oficiile de cadastru și publicitate imobiliară.

Depunerea declarațiilor fiscale reprezintă o obligație și în cazul persoanelor care beneficiază de scutiri sau reduceri de la plata impozitului sau a taxei pe teren.

CAPITOLUL IV – IMPOZITUL PE MIJLOACELE DE TRANSPORT				
Art. 470 alin.(2)	Mijloacele de transport cu tracțiune mecanică	Niveluri stabilite prin Codul fiscal	Niveluri aprobate pentru anul 2020	Niveluri supuse aprobării Consiliului Local pt. anul 2021 indexate cu rata inflației pentru anul 2019 de 3,8 %
		<i>Lei/200 cmc sau fracțiune din aceasta</i>	<i>Lei/200 cmc sau fracțiune din aceasta</i>	<i>Lei/200 cmc sau fracțiune din aceasta</i>
	I. Vehicule înmatriculate (lei/200 cm cubi sau fracțiune din acestea)			
1.	Motociclete, tricicluri, cvadricluri și autoturisme cu capacitatea cilindrică de până la 1600 cmc, inclusiv	8	8	8
2.	Motociclete, tricicluri, cvadricluri și autoturisme cu capacitatea cilindrică de peste 1600 cmc, inclusiv	9	9	9
3.	Autoturisme cu capacitatea cilindrică între 1.601 cmc și 2.000 cmc, inclusiv	18	19	20
4.	Autoturisme cu capacitatea cilindrică între 2001 cmc și 2600 cmc inclusiv	72	75	78
5.	Autoturisme cu capacitatea cilindrică între 2601 cmc și 3000 cmc inclusiv	144	151	157
6.	Autoturisme cu capacitatea cilindrică de peste 3.001 cmc	290	303	315
7.	Autobuze, autocare, microbuze	24	25	26
8.	Alte vehicule cu tracțiune mecanică cumasa totală maximă autorizată de până la 12 tone, inclusiv	30	31	32
9.	Tractoare înmatriculate	18	19	20

II. Vehicule înregistrate

	Lei/200 cmc	Lei/200 cmc	Lei/200 cmc
1. Vehicule cu capacitate cilindrica			
1.1. Vehicule înregistrate cu capacitate cilindrica < 4.800 cmc	2-4	4 lei/200 cmc	4 lei/200 cmc
1.2. Vehicule înregistrate cu capacitate cilindrica > 4.800 cmc	4-6	6 lei/200 cmc	6 lei/200 cmc
2. Vehicule fără capacitate cilindrică evidentiată	50 -150 lei/an	73 lei/ an	76 lei/ an
Art.470 alin.(3) MIJLOACELE DE TRANSPORT HIBRIDE	Niveluri stabilite prin Codul fiscal	Niveluri aprobate pentru anul 2020	Niveluri supuse aprobării Consiliului Local pt. anul 2021
	50 % - 100 %	50%	50%

Art.470 alin.(5)

Numarul axelor si greutatea brută încarcată maximă admisă	Niveluri stabilite prin Codul fiscal modificat prin OUG nr.79/2017		Niveluri aprobate pt. anul 2020		Niveluri supuse aprobării Consiliului Local pt. anul 2021 indexate cu rata inflației pentru anul 2019 de 3,8 %	
	Impozitul în lei/ an		Impozitul în lei/ an		Impozitul în lei/ an	
	Ax(e) motor(oare) cu sistem de suspensie pneumatica sau echivalente recunoscute	Alte sisteme de suspensie pentru axele motoare	Ax(e) motor(oare) cu sistem de suspensie pneumatica sau echivalente recunoscute	Alte sisteme de suspensie pentru axele motoare	Ax(e) motor(oare) cu sistem de suspensie pneumatica sau echivalente recunoscute	Alte sisteme de suspensie pentru axele motoare
I. doua axe						
1.Masa de cel puțin 12 tone, dar mai mica de 13 tone	0	142	0	149	0	155
2.Masa de cel puțin 13 tone, dar mai mica de 14 tone	142	395	149	413	155	429
3.Masa de cel puțin 14 tone, dar mai mica de 15 tone	395	555	413	581	429	603
4.Masa de cel puțin 15 tone, dar mai mica de 18 tone	555	1.257	581	1.315	603	1.365
5.Masa de cel puțin 18 tone	555	1.257	581	1.315	603	1.365

II 3 axe

1.Masa de cel puțin 15 tone, dar mai mica de 17 tone	142	248	149	260	155	270
2.Masa de cel puțin 17 tone, dar mai mica de 19 tone	248	509	260	532	270	552
3.Masa de cel puțin 19 tone, dar mai mica de 21 tone	509	661	532	691	552	717
4.Masa de cel puțin 21 tone, dar mai mica de 23 tone	661	1.019	691	1.066	717	1.106
5.Masa de cel puțin 23 tone, dar mai mica de 25 tone	1.019	1.583	1.066	1.656	1.106	1.719
6.Masa de cel puțin 25 tone, dar mai mica de 26 tone	1.019	1.583	1.066	1.656	1.106	1.719
7.Masa de cel puțin 26 tone	1.019	1.583	1.066	1.656	1.106	1.719
III 4 axe						
1.Masa de cel puțin 23 tone, dar mai mica de 25 tone	661	670	691	701	717	728
2.Masa de cel puțin 25 tone, dar mai mica de 27 tone	670	1.046	701	1.094	728	1.136
3.Masa de cel puțin 27 tone, dar mai mica de 29 tone	1.046	1.661	1.094	1.737	1.136	1.803
4.Masa de cel puțin 29 tone, dar mai mica de 31 tone	1.661	2.464	1.737	2.577	1.803	2.675
5.Masa de cel puțin 31 tone, dar mai mica de 32 tone	1.661	2.464	1.737	2.577	1.803	2.675
6.Masa de cel puțin 32 tone	1.661	2.464	1.737	2.577	1.803	2.675

Art.470 alin.(6)

Numărul axelor si greutatea brută încarcată maximă admisă	Niveluri stabilite prin Codul fiscal modificat prin OUG nr.79/2017	Niveluri aprobate pt. anul 2020	Niveluri supuse aprobării Consiliului Local pt. anul 2021 indexate cu rata inflatiei pentru anul 2019 de 3,8 %
	<i>Impozitul în lei/an</i>	<i>Impozitul în lei/an</i>	<i>Impozitul în lei/an</i>

	Ax(e) motor(oare) cu sistem de suspensie pneumatica sau echivalente recunoscute	Alte sisteme de suspensie pentru axele motoare	Ax(e) motor(oare) cu sistem de suspensie pneumatica sau echivalente recunoscute	Alte sisteme de suspensie pentru axele motoare	Ax(e) motor(oare) cu sistem de suspensie pneumatica sau echivalente recunoscute	Alte sisteme de suspensie pentru axele motoare	Ax(e) motor(oare) cu sistem de suspensie pneumatica sau echivalente recunoscute	Alte sisteme de suspensie pentru axele motoare
I	2+1 axe							
1	Masa de cel putin 12 tone, dar mai mica de 14 tone	0	0	0	0	0	0	0
2	Masa de cel putin 14 tone, dar mai mica de 16 tone	0	0	0	0	0	0	0
3	Masa de cel putin 16 tone, dar mai mica de 18 tone	0	64	64	0	67	0	70
4	Masa de cel putin 18 tone, dar mai mica de 20 tone	64	147	147	67	154	70	160
5	Masa de cel putin 20 tone, dar mai mica de 22 tone	147	344	344	154	360	160	374
6	Masa de cel putin 22 tone, dar mai mica de 23 tone	344	445	445	360	465	374	483
7	Masa de cel putin 23 tone, dar mai mica de 25 tone	445	803	803	465	840	483	872
8	Masa de cel putin 25 tone, dar mai mica de 28 tone	803	1.408	1.408	840	1.473	872	1.529
9	Masa de cel putin 28 tone	803	1.408	1.408	840	1.473	872	1.529
II	2+2 axe							
1	Masa de cel putin 23 tone, dar mai mica de 25 tone	138	321	321	144	336	149	349

2	Masa de cel putin 25 tone, dar mai mica de 26 tone	321	528	336	552	349	573
3	Masa de cel putin 26 tone, dar mai mica de 28 tone	528	775	552	811	573	842
4	Masa de cel putin 28 tone, dar mai mica de 29 tone	775	936	811	979	842	1.016
5	Masa de cel putin 29 tone, dar mai mica de 31 tone	936	1.537	979	1.608	1.016	1.669
6	Masa de cel putin 31 tone, dar mai mica de 33 tone	1.537	2.133	1.608	2.231	1.669	2.316
7	Masa de cel putin 33 tone, dar mai mica de 36 tone	2.133	3.239	2.231	3.388	2.316	3.517
8	Masa de cel putin 36 tone, dar mai mica de 38 tone	2.133	3.239	2.231	3.388	2.316	3.517
9	Masa de cel putin 38 tone	2.133	3.239	2.231	3.388	2.316	3.517
	2+3 axe						
III							
1	Masa de cel putin 36 tone, dar mai mica de 38 tone	1.698	2.363	1.776	2.472	1.843	2.566
2	Masa de cel putin 38 tone, dar mai mica de 40 tone	2.363	3.211	2.472	3.359	2.566	3.487
	Masa de cel putin 40 tone	2.363	3.211	2.472	3.359	2.566	3.487
IV	3+2 axe						
1	Masa de cel putin 36 tone, dar mai mica de 38 tone	1.500	2.083	1.569	2.179	1.629	2.262
	Masa de cel putin	2.083	2.881	2.179	3.014	2.262	3.129

2	38 tone, dar mai mica de 40 tone	2.881	4.262	3.014	4.458	3.129	4.627
3	Masa de cel puțin 40 tone, dar mai mica de 44 tone	2.881	4.262	3.014	4.458	3.129	4.627
4	Masa de cel puțin 44 tone	2.881	4.262	3.014	4.458	3.129	4.627
V	3+3 axe						
1	Masa de cel puțin 36 tone, dar mai mica de 38 tone	853	1.032	892	1.079	926	1.120
2	Masa de cel puțin 38 tone, dar mai mica de 40 tone	1.032	1.542	1.079	1.613	1.120	1.674
3	Masa de cel puțin 40 tone, dar mai mica de 44 tone	1.542	2.454	1.613	2.567	1.674	2.665
4	Masa de cel puțin 44 tone	1.542	2.454	1.613	2.567	1.674	2.665

Art.470 alin.(7) Remorci, semiremorci sau rulote

Masa totală maximă autorizată	Niveluri stabilite prin Codul fiscal		Niveluri aprobate pt. anul 2020		Niveluri supuse aprobării Consiliului Local pt. anul 2021 indexate cu rata inflației pentru anul 2019 de 3,8 %	
	Impozit lei	Impozit lei	Impozit lei	Impozit lei	Impozit lei	Impozit lei
Până la o tona, inclusiv	9	9	9	9	9	9
Peste 1 tonă, dar nu mai mult de 3 tone	34	36	36	36	37	37
Peste 3 tone, dar nu mai mult de 5 tone	52	54	54	54	56	56
Peste 5 tone	64	67	67	67	70	70
Art.470 alin.(8) Mijloace de transport pe apă						
1.Luntre, bărci fără motor, folosite pentru pescuit și uz personal	21	22	22	22	23	23
2.Bărci fără motor, folosite în alte scopuri	56	59	59	59	61	61
3.Bărci cu motor	210	220	220	220	228	228

4.Scutere de apă	210				
5. Nave de sport și agrement	între 0 și 1119		1.170	1.214	
6.Remorcher și împingătoare	x		x	x	
- până la 500 CP, inclusiv	559				
- peste 500 CP și până la 2.000 CP, inclusiv	909		951	987	
- peste 2.000 CP și până la 4.000 CP, inclusiv	1.398		1.462	1.517	
- peste 4.000 CP	2.237		2.340	2.429	
7. Vapoare – pt.fiecare 1.000 tdw sau fracțiune din acesta	182		190	197	
8.Ceamuri,șleपुरi și barje fluviale:	x		x	x	
a)cu capacitatea de încărcare până la 1.500 tone, inclusiv	182		190	197	
b)cu capacitatea de încărcare peste 1.500 de tone și până la 3.000 tone inclusiv	280		293	304	
c)cu capacitatea de încărcare peste 3.000 tone	490		513	532	
Art.472 alin.(2) BONIFICATIE la persoane fizice si persoane juridice	0% -10 %		10%	10%	

CAPITOLUL V - TAXA PENTRU ELIBERAREA CERTIFICATELOR DE URBANISM, A AUTORIZATIILOR DE CONSTRUIRE SI A ALTOR AVIZE SI AUTORIZATII					
	Nivelurile stabilite prin Codul fiscal	Nivelurile aprobate Pentru anul 2020	Nivelurile supuse spre aprobare Consiliului Local pt. anul 2021 indexate cu rata inflatiei pt anul 2019 de 3,8 %		
Art.474 alin.(1) Taxa pentru eliberarea certificatului de urbanism , în mediul urban	Taxa in lei	Taxa in lei	Taxa in lei	Taxa in lei	
Suprafata pentru care se obtine certificatul de urbanism					
a) până la 150 mp, inclusiv	5-6	6	6	6	
b) între 151 și 250 mp, inclusiv	6-7	7	7	7	
c) între 251 și 500 mp, inclusiv	7-9	9	9	9	
d) între 501 și 750 mp, inclusiv	9-12	13	13	13	
e) între 751 și 1000 mp, inclusiv	12-14	15	15	16	
f) peste 1000 mp	14+0,01 lei/mp pt.fiecare mp care depășește 1000 mp	14+0,01 lei/mp pt.fiecare mp care depășește 1000 mp	15+0,01 lei/mp pt.fiecare mp care depășește 1000 mp	15+0,01 lei/mp pt.fiecare mp care depășește 1000 mp	
Art.474 alin.(2) Taxa pentru eliberarea certificatului de urbanism pentru o zonă rurală este egală cu 50% din taxa stabilită conform alin. (1)					

Art.474 alin.(3) Taxa pentru prelungirea unui certificat de urbanism	30% din cuantumul taxei pentru eliberarea certificatului sau autorizatiei initiale	30% din cuantumul taxei pentru eliberarea certificatului sau autorizatiei initiale	30% din cuantumul taxei pentru eliberarea certificatului sau autorizatiei initiale
Art. 474 alin.(4) Taxa pentru avizarea certificatului de urbanism de către comisia de urbanism și amenajarea teritoriului, de către primari sau de structurile de specialitate din cadrul consiliului județean	0-15 lei inclusiv	15	16
Art.474 alin.(5) Taxa pentru eliberarea unei autorizații de construire pentru o clădire rezidențială sau clădire anexă	0,5 % din valoarea autorizată a lucrărilor de construcții	0,5 % din valoarea autorizată a lucrărilor de construcții	0,5 % din valoarea autorizată a lucrărilor de construcții
Art.474 alin.(6) Taxa pentru eliberarea autorizației de construire pentru alte construcții decât cele menționate la art.473, alin.(5),	1% din valoarea autorizată a lucrărilor de construcție, inclusiv valoarea instalațiilor aferente	1% din valoarea autorizată alucrărilor de construcție, inclusiv valoarea instalațiilor aferente	1% din valoarea autorizată a lucrărilor de construcție, inclusiv valoarea instalațiilor aferente
<p>Pentru taxele prevăzute la art.473, alin.(5) și (6) Cod Fiscal, stabilite pe baza valorii autorizate a lucrărilor de construcție se aplică următoarele reguli :</p> <p>a).taxa datorată se stabilește pe baza valorii lucrărilor de construcție declarate de persoana care solicită autorizația și se plătește înainte de emiterea acesteia ;</p> <p>b).pentru taxa prevăzută la alin.(5), valoarea reală a lucrărilor de construcție nu poate fi mai mică decât valoarea impozabilă a clădirii stabilită conform art.457 Cod fiscal;</p> <p>c).în termen de 15 zile de la data finalizării lucrărilor de construcție, dar nu mai târziu de 15 zile de la data la care expiră autorizația respectivă, persoana care a obținut autorizația trebuie să depună o declarație privind valoarea lucrărilor de construcție la compartimentul de specialitate al autorității administrației publice locale;</p> <p>d).până în cea de-a 15-a zi, inclusiv, de la data la care se depune situația finală privind valoarea lucrărilor de construcții, compartimentul de specialitate al autorității administrației publice locale are obligația de a stabili taxa datorată pe baza valorii reale a lucrărilor de construcție;</p> <p>e).până în cea de-a 15-a zi, inclusiv, de la data la care compartimentul de specialitate al autorității administrației publice locale a comunicat valoarea stabilită pentru taxă, trebuie plătită orice diferență de taxă datorată de către persoana care a primit autorizația sau orice diferență de taxă care trebuie rambursată de autoritatea administrației publice locale.</p>			

Art.474 alin.(8) Taxă pentru prelungirea unei autorizații de construire	30% din cuantumul taxei pentru eliberarea certificatului sau a autorizației inițiale	30% din cuantumul taxei pentru eliberarea certificatului sau a autorizației inițiale	30% din cuantumul taxei pentru eliberarea certificatului sau a autorizației inițiale
Art.474 alin.(9) Taxa pentru eliberarea autorizației de desființare, totală sau parțială, a unei construcții	0,1% din valoarea impozabilă stabilită pentru determinarea impozitului pe clădiri, aferentă părții desființate	0,1% din valoarea impozabilă stabilită pentru determinarea impozitului pe clădiri, aferentă părții desființate	0,1% din valoarea impozabilă stabilită pentru determinarea impozitului pe clădiri, aferentă părții desființate
Art.474 alin.(10) Taxa pentru eliberarea autorizației de foraje sau excavări	Se calculează prin înmulțirea numărului de metri pătrați de teren ce vor fi efectiv afectați la suprafața solului de foraje și excavări cu o valoare cuprinsă între 0 - 15 lei	3 lei pentru fiecare mp afectat	3 lei pentru fiecare mp afectat
În termen de 30 de zile de la finalizarea fazelor de cercetare și prospectare, contribuabilii au obligația să declare suprafața efectiv afectată de foraje sau excavări, iar în cazul în care aceasta diferă de cea pentru care a fost emisă anterior o autorizație, taxa aferentă se regularizează astfel încât să reflecte suprafața efectiv afectată.			
Art.474 alin.(12) Taxa pentru eliberarea autorizației necesare pentru lucrările de organizare șantier în vederea realizării unei construcții, care nu sunt incluse în altă autorizație de construire	3% din valoarea autorizată a lucrărilor de organizare de șantier	3% din valoarea autorizată a lucrărilor de organizare de șantier	3% din valoarea autorizată a lucrărilor de organizare de șantier
Art.474 alin.(13) Taxa pentru eliberarea autorizației de amenajare de tabere de corturi, căsuțe sau rulote ori campinguri	2% din valoarea autorizată a lucrărilor de construcție	2% din valoarea autorizată a lucrărilor de construcție	2% din valoarea autorizată a lucrărilor de construcție
Art.474 alin.(14) Taxa privind autorizarea amplasării de chioșcuri, containere, tonete, cabine, stații de expunere, corpuri și panouri de afișaj, firme și reclame situate pe căile și în spațiile publice	0 - 8 lei	8 lei pentru fiecare m.p. de suprafață ocupată de construcție	8 lei pentru fiecare m.p. de suprafață ocupată de construcție

<p>Art.474 alin.(15) Taxa pentru eliberarea unei autorizații privind lucrările de racorduri și branșamente la rețele publice de apă, canalizare, gaze, termice, energie electrică, telefonie, și televiziune prin cablu</p>	<p>0 -13 lei</p>	<p>13 lei pentru fiecare racord</p>	<p>14 lei pentru fiecare racord</p>
<p>Art.474 alin.(16) Taxa pentru eliberarea certificatului de nomenclatură stradală și adresă</p>	<p>9 lei</p>	<p>9 lei</p>	<p>9 lei</p>
<p>Art.475 alin.(1) Taxa pentru eliberarea autorizațiilor sanitare de funcționare</p>	<p>0 - 20 lei</p>	<p>18 lei</p>	<p>19 lei</p>
<p>Art.472 alin.(2) Taxele pentru eliberarea atestatului de producător, respectiv pentru eliberarea carnetului de comercializare a produselor din sectorul agricol (au fost stabilite prin HCL nr./2015) : 1.Taxa atestat producător 2.Taxa eliberare carnet de comercializare a produselor din sectorul agricol</p>	<p>0 - 80 lei</p>	<p>79 lei</p>	<p>82 lei</p>
<p>Art.475 alin.(3) Taxă pt.eliberarea/vizarea anuală a autorizației privind desfășurarea activității de alimentație publică, grupele 561 - Restaurante, 563- Baruri si alte activități de servire a băuturilor si 932 - alte activități recreative si distractive potrivit clasificării activităților din economia națională - CAEN în funcție de suprafața aferentă activităților respective :</p>			
<p>Până la 500 m.p.</p>	<p>0 - 4.000 lei</p>	<p>2.301 lei</p>	<p>2.388 lei</p>
<p>Peste 500 m.p.</p>	<p>4.000 – 8.000 lei</p>	<p>5.230 lei</p>	<p>5.429 lei</p>
<p>Taxa pentru eliberarea unei autorizații pentru desfășurarea unei activități economice si a altor autorizații similare este stabilită conform HCL nr. 58/04.09.2015</p>		<p>aprobare si eliberare autorizatie de funcționare si profil de activitate - 26 lei amplasare si profil de activitate - 21 lei</p>	<p>aprobare si eliberare autorizatie de funcționare si profil de activitate - 27 lei amplasare si profil de</p>

activitate - 22 lei
orar de functionare -
17 lei

orar : functionare - 16 lei

CAPITOLUL VI - TAXA PENTRU FOLOSIREA MIJLOACELOR DE RECLAMĂ SI PUBLICITATE

Art.477 alin.(5) Taxa pentru serviciile de reclamă si publicitate	Nivelurile stabilite prin Codul fiscal	Nivelurile aprobate pentru anul 2020	Nivelurile supuse spre aprobare Consiliului Local pentru anul 2021 indexate cu rata inflatiei pt anul 2019 de 3,8 %
	1 % - 3 %	3 %	3%
Art.478 alin.(2) Taxa pentru afisaj în scop de reclamă si publicitate a)în cazul unui afisaj situat în locul în care persoana derulează o activitate economică b).în cazul oricărui altui panoai, afisaj sau oricărei alte structuri de afisaj pentru reclamă si publicitate	lei/mp sau fractiune de mp	lei/mp sau fractiune de mp	lei/mp sau fractiune de mp
	0 - 32	32	33
	0 - 23	23	24

CAPITOLUL VII - IMPOZITUL PE SPECTACOLE

Art.481 alin.(2) Impozitul pe spectacole a).pentru spectacolul de teatru, balet, opera, operetă, concert filarmonic sau altă manifestatie muzicală, prezentarea unui film la cinematograful, un spectacol de circ sau orice competitie sportiva internă sau internatională b).în cazul oricărei altei manifestări artistice decât cele enumerate la lit.a).	Nivelurile stabilite prin Codul fiscal	Nivelurile aprobate pentru anul 2020	Nivelurile supuse spre aprobare Consiliului Local pentru anul 2021
	0% - 2 %	2 %	2%
	0% - 5 %	5 %	5%

CAPITOLUL VIII - ALTE TAXE LOCALE

Art.486 alin.(1) Taxa pentru utilizarea temporară a locurilor publice (lei/mp/zi) inclusiv pentru comertul stradal	Nivelurile stabilite prin Codul fiscal	Nivelul... aprobat pentru anul 2020	Nivelurile supuse spre aprobare Consiliului Local pentru anul 2021 indexate cu rata inflatiei pt anul 2019 de 3.8 %
la latitudinea consiliului local	10 lei	10 lei	10 lei
Taxa pentru detinerea si utilizarea echipamentelor si utilajelor destinate obtinerii de venituri care folosesc infrastructura publică locală pe raza comunei	x	23 lei / an	24 lei / an
Taxa comercializare mărfuri pe raza comunei	x	10 lei	10 lei
Taxa pentru închiriere spatiu clădiri pentru cabinete medici (de familie, stomatolog)	x	1,6 lei/m.p.	1,7 lei/m.p.
Taxa închiriere spatii clădiri- alte categorii	x	8 lei/m.p.	8 lei/m.p.
Taxa pentru executat copii xerox format A4	x	0,5 lei/pagină	0,5 lei/pagină
Taxa certificat fiscal persoane fizice	x	5 lei	5 lei
Taxa certificat persoane juridice	x	10 lei	10 lei
Taxa vidanjare conform H.C.L. nr.137/2016	x	persoane fizice - 105 lei/cisternă persoane juridice 157 lei/cisternă	persoane fizice - 109 lei/cisternă persoane juridice - 163 lei/cisternă
Taxa eliberare Anexa 24	x	10 lei	10 lei
Taxa adeverinte specifice registrului agricol	x	3 lei	3 lei
Taxa copii file Registrul Agricol „ conform cu originalul,, (tarif/cerere)	x	26 lei	27 lei
Taxa viza (completare) anuală carnet comercializare - Legea nr.145/2014 cu modificările si completările ulterioare	x	21 lei	22 lei

<p>Taxa eliberare Ordinul Prefectului</p>	<p>x</p>	<p>1 lei</p>	<p>32 lei</p>
<p>Contravaloare plăcute de înregistrare vehicule, pentru care nu există obligatia înmatriculării, înregistrate la primăria comunei Gălbinași (mopede, masinilor autoproplusate pentru efectuarea de servicii sau lucrări, masini agricole sau forestiere, tractoare, etc.) lei/ 2 buc.</p>	<p>x</p>	<p>56 lei</p>	<p>58 lei</p>
<p>Contravaloare certificat înregistrare vehicule, pentru care nu există obligatia înmatriculării, înregistrate la primăria Gălbinași (mopede, masinilor autoproplusate pentru efectuarea de servicii sau lucrări, masini agricole sau forestiere, tractoare, etc) lei/certificat</p>	<p>x</p>	<p>10</p>	<p>10 lei</p>
<p>Taxa copii de pe acte existente în arhiva compartimentului impozite si taxe locale (ex. copii după procesele verbale de constatare existente în arhivă, copii după contracte de vânzare - cumpărare depuse de contribuabili, acte referitoare la mijloacele de transport, clădiri, terenuri, copii sentinte civile, etc)</p>	<p>x</p>	<p>2 lei/ pagina format A4</p>	<p>2 lei/ pagina format A4</p>
<p>Taxa pentru costul serviciului de copiere documente pentru activitatea desfășurată potrivit Legii nr.544/2001 privind liberul acces la informatiile de interes public (prin costul serviciului de copiere se înțelege costul direct al operatiunii tehnice de copiere a informatiei solicitate pe suport de hârtie) - pct.13 din HG nr.478/2016</p>	<p>Max 0,05% din salariul minim pe economie calculat per pagină</p>	<p>0,95 lei/ pagina format A4</p>	<p>1 leu/ pagina format A4</p>
<p>Art.486 alin.(4) Taxa pentru îndeplinirea procedurii de divort pe cale administrativă. Taxa poate fi amjorată prin hotărâre a consiliului local, fără ca majorarea să poată depăși 50% din această valoare</p>	<p>500 -750 lei</p>	<p>523 lei</p>	<p>543 lei</p>

<p>Art.486 alin.(5) Taxa pentru eliberarea de copii heliografice de pe planurile cadastrale sau de pe alte asemenea planuri, detinute de consiliile locale</p>	<p>0 - 32 lei</p>	<p>32 lei</p>	<p>33 lei</p>
---	-------------------	---------------	---------------

Presedinte de sedintă

Consilier,

GHITĂ NEAGU



SECRETAR GENERAL,
GUTENIUC LILIANA



SCUTIRI

Art.456, alin.(1)

Nu se datorează impozit/taxă pe clădiri pentru:

- a).clădirile aflate în proprietatea publică sau privată a statului sau a unităților administrativ-teritoriale, cu excepția încăperilor folosite pentru activități economice sau de agrement, altele decât cele desfășurate în relație cu persoane juridice de drept public;
- b). clădirile aflate în domeniul privat al statului concesionate, închiriate, date în administrare ori în folosință, după caz, instituțiilor publice cu finanțare de la bugetul de stat, utilizate pentru activitatea proprie a acestora ;
- c). clădirile aflate în proprietatea fundațiilor înființate prin testament constituite, conform legii, cu scopul de a întreține, dezvolta și ajuta instituții de cultură națională, precum și de a susține acțiuni cu caracter umanitar, social și cultural ;
- d). clădirile care, prin destinație, constituie lăcașuri de cult, aparținând cultelor religioase recunoscute oficial și asociațiilor religioase, precum și componentelor locale ale acestora, cu excepția încăperilor folosite pentru activități economice ;
- e).clădirile funerare din cimitire și crematorii ;
- f). clădirile utilizate de unitățile și instituțiile de învățământ de stat, confesional sau particular, autorizate să funcționeze provizoriu ori acreditate, cu excepția încăperilor care sunt folosite pentru activități economice care generează alte venituri decât cele din taxele de școlarizare, servirea meselor pentru preșcolari, elevi sau studenți și cazarea acestora, precum și clădirile utilizate de către creșe, astfel cum sunt definite și funcționează potrivit Legii n.263/2007 privind înființarea, organizarea și funcționarea creșelor, cu modificările și completările ulterioare ;
- g). clădirile unei instituții sau unități care funcționează sub coordonarea Ministerului Educației Naționale sau a Ministerului Tineretului și Sportului, precum și clădirile federațiilor sportive naționale, ale Comitetului Olimpic și Sportiv Român, cu excepția încăperilor care sunt folosite pentru activități economice ;
- h).clădirile unităților sanitare publice, cu excepția încăperilor folosite pentru activități economice ;
- i).clădirile din parcurile industriale, parcurile științifice și tehnologice, precum și cele utilizate de incubatoarele de afaceri, cu respectarea legislației în materia ajutorului de stat ;
- j).clădirile care sunt afectate activităților hidrotehnice, hidrometrice, hidrometeorologice, oceanografice, de îmbunătățiri funciare și de intervenții la apărarea împotriva inundațiilor, precum și clădirile din porturile și cele afectate canalelor navigabile și stațiilor de pompare aferente canalelor, cu excepția încăperilor care sunt folosite pentru activități economice ;
- k).clădirile care, prin natura lor, fac corp comun cu poduri, viaducte, apeducte, diguri, baraje și tuneluri și care sunt utilizate pentru exploatarea unor construcții, cu excepția încăperilor care sunt folosite pentru alte activități economice ;
- l).clădirile aferente infrastructurii feroviare publice sau infrastructurii metroului ;
- m).clădirile Academiei Române și ale fundațiilor proprii înființate de Academia Română, în calitate de fondator unic, cu excepția încăperilor care sunt folosite pentru activități economice ;

n).clădirile aferente capacităților de producție care sunt în sectorul pentru apărare cu respectarea legislației în materia ajutorului de stat ;

o).clădirile care sunt utilizate ca sere, solarii, răsadnițe, ciupercării, silozuri pentru furaje, silozuri și/sau pătule pentru depozitarea și conservarea cerealelor, cu excepția încăperilor folosite pentru alte activități economice ;

p).clădirea folosită ca domiciliu și/sau alte clădiri aflate în proprietatea sau coproprietatea persoanelor prevăzute la art.2 lit.a, c, e din Ordonanța de Urgență a Guvernului nr.82/2006 pentru recunoașterea meritelor personalului armatei participant la acțiuni militare și acordarea unor drepturi acestuia și urmașilor celui decedat, aprobată cu modificări prin Legea nr.111/2007, cu modificările și completările ulterioare;

q).clădirile aflate în domeniul public al statului și în administrarea Regiei Autonome ,, Administrația Patrimoniului Protocolului de Stat,, cu excepția încăperilor care sunt folosite pentru activități economice ;

r).clădirile aflate în proprietatea sau coproprietatea veteranilor de război, a văduvelor de război și a văduvelor necăsătorite ale veteranilor de război ;

s).clădirea folosită ca domiciliu aflată în proprietatea sau coproprietatea persoanelor prevăzute la art.1 si 5 din Decretul-lege nr.118/1990, republicat, cu modificările si completările ulterioare, si a persoanelor fizice prevăzute la art.1 din Ordonanța Guvernului nr.105/1999, aprobată cu modificări si completări prin Legea nr.189/2000, cu modificările si completările ulterioare; scutirea rămâne valabilă si în cazul transferului proprietății către copiii acestor categorii de beneficiari ;

t).clădirea folosită ca domiciliu aflată în proprietatea sau coproprietatea persoanelor cu handicap grav sau accentuat și a persoanelor încadrate în gradul I de invaliditate, respectiv a reprezentanților legali, pe perioada în care au în îngrijire, supraveghere si întreținere persoane cu handicap grav sau accentuat si persoane încadrate în gradul I de invaliditate ;

u).clădirile aflate în proprietatea organizațiilor cetățenilor aparținând minorităților naționale din România, cu statut de utilitate publică, precum și cele închiriate, concesionate sau primite în administrare ori în folosință de acestea de la o instituție sau o autoritate publică, cu excepția încăperilor care sunt folosite pentru activități economice;

v).clădirile destinate serviciului de apostilă și supralegalizare, cele destinate depozitării și administrării arhivei, precum și clădirile afectate funcționării Centrului Național de Administrare a Registrelor Naționale Notariale ;

w). clădirile deținute sau utilizate de către întreprinderile sociale de inserție;

x). Clădirile clasate ca monumente istorice, de arhitectură sau arheologice, indiferent de titularul dreptului de proprietate sau de administrare, care au fatada stradală si/sau principală renovată sau reabilitată conform prevederilor legii nr.422/2001 privind protejarea monumentelor istorice, republicată, cu modificările si completările ulterioare, cu excepția încăperilor care sunt folosite pentru activități economice.

Art.464, alin.(1)

Nu se datorează impozit/taxă pe teren pentru:

a).terenurile aflate în proprietatea publică sau privată a statului ori a unităților administrativ-teritoriale, cu excepția suprafețelor pentru activități economice sau agrement ;

- b). terenurile aflate în domeniul privat al statului concesionate, închiriate, date în administrare ori în folosință, după caz, instituțiilor publice cu finanțare de la bugetul de stat, utilizate pentru activitatea proprie a acestora;
- c). terenurile fundațiilor înființate prin testament constituite, conform legii, cu scopul de a întreține, dezvolta și ajuta instituții de cultură națională, precum și de a susține acțiuni cu caracter umanitar, social și cultural;
- d).terenurile aparținând cultelor religioase recunoscute oficial și asociațiilor religioase, precum și componentelor locale ale acestora, cu excepția suprafețelor folosite pentru activități economice ;
- e).terenuri aparținând cimitirelor și crematoriilor ;
- f).terenurile utilizate de unitățile și instituțiile de învățământ de stat, confesional sau particular, autorizate să funcționeze provizoriu ori acreditate, cu excepția suprafețelor care sunt folosite pentru activități economice care generează alte venituri decât cele din taxele de școlarizare, servirea meselor pentru preșcolari, elevi sau studenți și cazarea acestora, precum și clădirile utilizate de către creșe, astfel cum sunt definite și funcționează potrivit Legii n.263/2007 privind înființarea, organizarea și funcționarea creșelor, cu modificările și completările ulterioare ;
- g).terenurile unităților sanitare publice, cu excepția suprafețelor folosite pentru activități economice ;
- h).terenurile legate de sistemele hidrotehnice, terenurile de navigație, terenurile aferente infrastructurii portuare, canalelor navigabile, inclusiv ecluzele și stațiile de pompare aferente acestora, precum și terenurile aferente lucrărilor de îmbunătățiri funciare , pe baza avizului privind categoria de folosință a terenului, emis de oficiile de cadastru și publicitate imobiliară ;
- i).terenurile folosite pentru activitățile de apărare împotriva inundațiilor,gospodărirea apelor, hidrometeorologice, cele care contribuie la exploatarea resurselor de apă, cele folosite ca zone de protecție definite de lege, precum și terenurile utilizate pentru exploatarea din subsol, încadrate astfel printr-o hotărâre a consiliului local, în măsura în care nu afectează folosirea suprafeței solului ;
- j).terenurile degradate sau poluate, incluse în perimetrul de ameliorare, pentru perioada cât durează ameliorarea acestora ;
- k).terenurile care prin natura lor și nu prin destinația dată sunt improprii pentru agricultură sau silvicultură ;
- l).terenurile ocupate de autostrăzi, drumuri europene, drumuri naționale, drumuri principale administrate de Compania Națională de Autostrăzi și Drumuri Naționale din România / S.A., zonele de siguranță a acestora, precum și terenurile ocupate de piste și terenurile din jurul pistelor reprezentând zone de siguranță ;
- m).terenurile pe care sunt amplasate elementele infrastructurii feroviare publice, precum și cele ale metroului ;
- n).terenurile din parcurile industriale, parcurile științifice și tehnologice, precum și cele utilizate de incubatoarele de afaceri, cu respectarea legislației în materia ajutorului de stat ;
- o).terenurile aferente capacităților de producție care sunt în sectorul pentru apărare cu respectarea legislației în materia ajutorului de stat ;
- p).terenurile Academiei Române și ale fundațiilor proprii înființate de Academia Română, în calitate de fondator unic, cu excepția terenurilor care sunt folosite pentru activități economice ;

q).terenurile instituțiilor sau unităților care funcționează sub coordonarea Ministerului Educației și Cercetării Științifice sau a Ministerului Tineretului și Sportului, cu excepția terenurilor care sunt folosite pentru activități economice ;

r).terenurile aflate în proprietatea sau coproprietatea veteranilor de război, a văduvelor de război și a văduvelor necăsătorite ale veteranilor de război ;

s).terenul aferent clădirii de domiciliu, aflat în proprietatea sau coproprietatea persoanelor prevăzute la art.1 și 5 din Decretul-lege nr.118/1990, republicat, cu modificările și completările ulterioare, și a persoanelor fizice prevăzute la art.1 din Ordonanța Guvernului nr.105/1999, aprobată cu modificări și completări prin Legea nr.189/2000, cu modificările și completările ulterioare ; scutirea rămâne valabilă și în cazul transferului proprietății către copiii acestor categorii de beneficiari ;

t).terenul aferent clădirii de domiciliu, aflat în proprietatea sau coproprietatea persoanelor cu handicap grav sau accentuat și a persoanelor încadrate în gradul I de invaliditate, respectiv a reprezentanților legali, pe perioada în care au în îngrijire, supraveghere și întreținere persoane cu handicap grav sau accentuat și persoane încadrate în gradul I de invaliditate ;

u).terenurile aflate în proprietatea sau coproprietatea persoanelor prevăzute la art.2 lit.a, c, e din Ordonanța de urgență a Guvernului nr.82/2006, cu modificările și completările ulterioare ;

v).terenurile destinate serviciului de apostilă și supralegalizare, cele destinate depozitării și administrării arhivei, precum și terenurile afectate funcționării Centrului Național de Administrare a Registrelor Naționale Notariale ;

w).suprafețele de fond forestier, altele decât cele proprietate publică, pentru care nu se reglementează procesul de producție lemnoasă, cele certificate, precum și cele cu arborete cu vârsta de până la 20 de ani ;

x).terenurile deținute sau utilizate de către întreprinderile sociale de inserție;

y).terenurile aflate în proprietatea organizațiilor cetățenilor aparținând minorităților naționale din România, cu statut de utilitate publică, precum și cele închiriate, concesionate sau primite în administrare ori în folosință de acestea de la o instituție sau o autoritate publică, cu excepția terenurilor care sunt folosite pentru activități economice;

z). Suprafețele construite ale terenurilor aferente clădirilor clasate ca monumente istorice, de arhitectură sau arheologice, prevăzute la art.46,alin.(1), lit.x), indiferent de titularul dreptului de proprietate sau de administrare, cu excepția terenurilor care sunt folosite pentru activități economice.

Art.469 alin.(1)

Nu se datorează impozitul pe mijloacele de transport pentru :

a).mijloacele de transport aflate în proprietatea sau coproprietatea veteranilor de război, văduvelor de război sau văduvelor necăsătorite ale veteranilor de război, pentru un singur mijloc de transport, la alegerea contribuabilului ;

b) mijloacele de transport aflate în proprietatea sau coproprietatea persoanelor cu handicap grav sau accentuat și a persoanelor încadrate în gradul I de invaliditate, respectiv a reprezentanților legali, pe perioada în care au în îngrijire, supraveghere și întreținere persoane cu handicap grav sau accentuat și persoane încadrate în gradul I de invaliditate, pentru un singur mijloc de transport, la alegerea contribuabilului ;

c) mijloacele de transport aflate în proprietatea sau coproprietatea persoanelor prevăzute la art. 1 și 5 din Decretul-lege nr. 118/1990, republicat, cu modificările și completările ulterioare, și a persoanelor fizice prevăzute la art. 1 din Ordonanța Guvernului nr. 105/1999, aprobată cu modificări și completări prin Legea nr. 189/2000, cu modificările și completările ulterioare, pentru un singur mijloc de transport, la alegerea contribuabilului; scutirea rămâne valabilă și în cazul transferului proprietății către copiii acestor categorii de beneficiari ;

d) mijloacele de transport aflate în proprietatea sau coproprietatea persoanelor prevăzute la art. 3 alin. (1) lit. b) și art. 4 alin. (1) din Legea nr. 341/2004, cu modificările și completările ulterioare, pentru un singur mijloc de transport, la alegerea contribuabilului ;

e) navele fluviale de pasageri, bărcile și luntrele folosite pentru transportul persoanelor fizice cu domiciliul în Delta Dunării, Insula Mare a Brăilei și Insula Balta Ialomitei ;

f) mijloacele de transport ale instituțiilor publice ;

g) mijloacele de transport ale persoanelor juridice, care sunt utilizate pentru servicii de transport public de pasageri în regim urban sau suburban, inclusiv transportul de pasageri în afara unei localități, dacă tariful de transport este stabilit în condiții de transport public ;

h) vehiculele istorice definite conform prevederilor legale în vigoare;

i) mijloacele de transport folosite exclusiv pentru transportul stupilor în pastoral;

j) mijloacele de transport folosite exclusiv pentru intervenții în situații de urgență;

k) mijloacele de transport ale instituțiilor sau unităților care funcționează sub coordonarea Ministerului Educației și Cercetării Științifice sau a Ministerului Tineretului și Sportului;

l) mijloacele de transport ale fundațiilor înființate prin testament constituite conform legii, cu scopul de a întreține, dezvolta și ajuta instituții de cultură națională, precum și de a susține acțiuni cu caracter umanitar, social și cultural;

m) mijloacele de transport ale organizațiilor care au ca unică activitate acordarea gratuită de servicii sociale în unități specializate care asigură găzduire, îngrijire socială și medicală, asistență, ocrotire, activități de recuperare, reabilitare și reinsertie socială pentru copil, familie, persoane cu handicap, persoane vârstnice, precum și pentru alte persoane aflate în dificultate, în condițiile legii ;

n) autovehiculele acționate electric;

o) autovehiculele second-hand înregistrate ca stoc de marfă și care nu sunt utilizate

în folosul propriu al operatorului economic, comerciant auto sau societate de leasing;

p) mijloacele de transport deținute de către organizațiile cetățenilor aparținând minorităților naționale.

(5) Scutirile prevăzute la alin. (1) lit. a)-c) se acordă integral pentru un singur mijloc de transport, la alegerea contribuabilului, aflat în proprietatea persoanelor menționate la aceste litere, deținute în comun cu soțul sau soția. În situația în care o cotă-parte din dreptul de proprietate asupra mijlocului de transport aparține unor terți, scutirea nu se acordă pentru cota-parte deținută de acești terți.

(6) Scutirea de la plata impozitului pe mijloacele de transport, stabilită conform alin. (1) lit. b), se aplică începând cu data de 1 a lunii următoare celei în care persoana depune documentele justificative.

Art.482 Spectacolele organizate în scopuri umanitare sunt scutite de la plata impozitului pe spectacole.

Scutiri în ceea ce privește eliberarea certificatelor, avizelor și autorizațiilor, așa cum sunt prevăzute la art.476 alin.(1) din Legea nr.227/2015 privind Codul fiscal, cu modificările și completările ulterioare :

Sunt scutite de taxa pentru eliberarea certificatelor, avizelor și autorizațiilor următoarele:

a). certificatele, avizele și autorizațiile ai căror beneficiari sunt veterani de război, văduce de război sau văduce nerecăsătorite ale veteranilor de război ;

b). certificatele, avizele și autorizațiile ai căror beneficiari sunt persoanele prevăzute la art.1 al Decretului – lege nr.118/1990, republicat, cu modificările și completările ulterioare, și a persoanelor fizice prevăzute la art.1 din Ordonanța Guvernului nr.105/1999, aprobată cu modificări și completări prin legea nr.189/2000, cu modificările și completările ulterioare ;

c). certificatele de urbanism și autorizațiile de construire pentru lăcasuri de cult sau construcții – anexă ;

d). certificatele de urbanism și autorizațiile de construire pentru dezvoltarea, modernizarea sau reabilitarea infrastructurilor din transporturi care aparțin domeniului public al statului ;

e). certificatele de urbanism și autorizațiile de construire pentru lucrările de interes public național, județean sau local ;

f). certificatele de urbanism și autorizațiile de construire, dacă beneficiarul construcției este o instituție publică ;

g). autorizațiile de construire pentru autostrăzile și căile ferate atribuite prin concesionare, conform legii ;

h). certificatele de urbanism și autorizațiile de construire, dacă beneficiarul construcției este o instituție sau o unitate care funcționează sub coordonarea ministerului Educației și Cercetării Științifice sau a Ministerului Tineretului și Sportului ;

i). certificat de urbanism sau autorizație de construire, dacă beneficiarul construcției este o fundație înființată prin testament, constituită conform legii, cu scopul de a întreține, dezvolta și ajuta instituții de cultură națională, precum și de a susține acțiuni cu caracter umanitar, social și cultural ;

j). certificat de urbanism sau autorizație de construire, dacă beneficiarul construcției este o organizație care are ca unică activitate acordarea gratuită de servicii sociale în unități specializate care asigură găzduire, îngrijire socială și medicală, asistentă, ocrotire, activități de recuperare, reabilitare și reinsertie socială pentru copil, familie, persoane cu handicap, persoane vârstnice, precum și pentru alte persoane aflate în dificultate, în condițiile legii ;

k). certificat de urbanism sau autorizație de construire, în cazul unei calamități naturale.

Presedinte de sedință

**Consilier,
GHITĂ NEAGU**



**SECRETAR GENERAL ,
GUTENIUC LIANA**

CAPITOLUL X - SANCTIUNI**Art.493***Sanctiuni*

(1) Nerespectarea prevederilor prezentului titlu atrage răspunderea disciplinară, contravențională sau penală, potrivit dispozițiilor legale în vigoare .

(2) Constituie contravenții următoarele fapte, dacă nu au fost săvârșite în astfel de condiții încât să fie considerate, potrivit legii, infractiuni:

	Valori prevăzute de lege	Valori pentru anul 2020 actualizate cu rata inflației de 4,6%	Valori propuse spre aprobare Consiliului Local pt. anul 2021 actualizate cu rata inflației de 3,8 %
a).depunerea peste termena declaratiilor de impunere prevăzute la art.461 alin.(2), (6),(7), alin.(10) lit.c), alin.(12) si (13), art.466 alin.(2), (5), alin.(7), lit.c), alin.(9) si (10), art.471 alin.(2),(4),(5) si alin.(6) lit.b) si c), art.474 alin.(7) lit.c), alin.(11), art.478 alin.(5) si art.483 alin.(2)	70 lei la 279 lei	73 lei la 292 lei	76 lei la 303 lei
b). nedepunerea declaratiilor de impunere prevăzute la art.461 alin.(2), (6),(7), alin.(10) lit.c), alin.(12) si (13), art.466 alin.(2), (5), alin.(7), lit.c), alin.(9) si (10), art.471 alin.(2),(4),(5) si alin.(6) lit.b) si c), art.474 alin.(7) lit.c), alin.(11), art.478 alin.(5) si art.483 alin.(2)	279 lei la 696 lei	292 lei la 728 lei	303 lei la 756 lei
Art.493 alin.(4) Încălcarea normelor tehnice privind tipărirea, înregistrarea, vânzarea, evidenta si gestionarea, după caz, a abonamentelor si a biletelor de intrare la spectacole	325 lei la 1.578 lei	340 lei la 1.651 lei	353 lei la 1.714 lei

Nota *) art.493 alin.(5) în cazul persoanelor juridice, limitele minime si maxime ale amenzilor prevăzute la alin.(3) si (4) se majorează cu 300%. Limitele amenzilor prevăzute la alin.(3) si (4) se actualizează prin hotărâre a consiliilor locale conform procedurii la art.491. Contravențiile prevăzute în prezentul capitol lise aplică dispozițiile Ordonanței Guvernului nr.2/2001 privind regimul juridic al contravențiilor, aprobată cu modificări si completări prin Legea nr.180/2002, cu modificările si completările ulterioare, inclusiv posibilitatea achitării, pe loc sau în termn de 15 zile de la data încheierii procesului verbal ori, după caz, de la data comunicării acestuia, a jumătate din minimul amenzii (pct.96 din OUG nr.79/2017 coroborat cu prevederile art.20, pct.10 din Legea nr.203/2018)

Presedinte de sedintă**Consilier,
GHITĂ NEAGU****SECRETAR GENERAL ,
GUTENIUC LILIANA**

ROMÂNIA
JUDETUL BUZĂU
COMUNA GĂLBINASI
CONSILIUL LOCAL

H O T Ă R Ă R E

**privind desemnarea reprezentantului Comunei Gălbinași,
prin Consiliul Local al comunei Gălbinași, în Adunarea Generală a Acționarilor
la Societatea Comercială „ Trans – Bus „, S.A. Buzău pentru mandatul 2020-2024**

Consiliul local al comunei Gălbinași, județul Buzău, întrunit în ședința de lucru ordinară, în data de **23.12.2020** ;

Având în vedere:

- referatul de aprobare al Primarului comunei Galbinasi înregistrat sub nr.652 din 15.12.2020 în conformitate cu prevederile art.136, alin.(8), lit.,a,, din O.U.G. nr.57/2019 privind Codul administrativ, în calitate de initiator, coroborat cu prevederile art.240 din același act normativ cu referire la angajarea răspunderii primarului în exercitarea atribuțiilor ce îi revin potrivit legii, răspunderea aferentă actelor administrative ;

- raportul compartimentului de specialitate înregistrat sub nr.653 din 15.12.2020 în conformitate cu prevederile art.136, alin.(8), lit.,b,, din O.U.G. nr.57/2019 privind Codul administrativ, coroborat cu prevederile art.240 din același act normativ, cu referire la angajarea răspunderii funcționarilor publici și personalului contractual în exercitarea atribuțiilor ce le revin potrivit legii (întocmirea rapoartelor sau a altor documente de fundamentare prevăzute de lege, respectiv semnarea/avizarea sau a altor documente de fundamentare, din punct de vedere tehnic și al legalității), răspundere aferentă actelor administrative, operațiuni anterioare adoptării actului administrativ;

- avizele celor trei comisii de specialitate din cadrul Consiliului Local Gălbinași înregistrate sub nr. 732; nr.733 și nr.734/2020 ;

- solicitarea nr.10862/10.11.2020 a S.C.TRANS BUS S.A. de a include pe ordinea de zi a ședinței Consiliului Local al comunei Gălbinași, în calitate de acționar, a unui proiect de hotărâre cu privire la desemnarea unei persoane pentru reprezentare în Adunarea Generală a Acționarilor la S.C.TRANS BUS S.A. în numele și pentru Consiliul Local Gălbinași/UAT Gălbinași, urmare a alegerilor locale din 27 septembrie 2020 ;

- Hotărârea nr. 50 din 28.08.2018 a Consiliului Local al comunei Gălbinași privind aprobarea participării Comunei Gălbinași, județul Buzău la majorarea capitalului social al S.C. TRANS BUS SA ;

- prevederile art.28, alin.(2¹) din Legea nr.51/2006, privind serviciile comunitare de utilități publice, republicată, cu modificările și completările ulterioare ;

~~- prevederile art.110 - art.113 din Legea nr.31/1990 privind societățile comerciale, republicată, cu modificările și completările ulterioare ;~~

- prevederile art.129, alin.(14) si art.132, respectiv prevederile art.240 din Ordonanta de Urgentă a Guvernului nr.57/2019 privind Codul administrativ, cu modificările si completările ulterioare ;

- prevederile H.C.L. nr. 67/13.11.2020 privind alegerea Presedintelui de sedintă al Consiliului Local al Comunei Gălbinași pentru sedintele din lunile noiembrie 2020 – ianuarie 2021 ;

Luând în considerare dispozitiile Legii nr.24/2000 privind normele de tehnică legislativă la elaborarea actelor normative republicată, cu modificările si completările ulterioare ;

În temeiul prevederilor art.133, alin.(1), art.139, alin.(1) si ale art.196, alin.(1), lit.,a,, din Ordonanta de Urgentă a Guvernului nr.57/2019 privind Codul administrativ, cu modificările si completările ulterioare,

HOTĂRĂȘTE :

Art.1. Se desemnează în calitate de reprezentant al Comunei Gălbinași, prin Consiliul Local al comunei Gălbinași, în Adunarea Generală a Actionarilor la Societatea Comercială „Trans - Bus „, S.A. Buzău doamna Muscă Lia – Constanta, inspector în cadrul compartimentului financiar contabil, impozit si taxe, achizitii publice, în vederea exercitării în numele si pe seama Consiliului Local al comunei Gălbinași a tuturor drepturilor si obligatiilor stabilite prin Actul Constitutiv al societății, corespunzătoare participatiilor detinute de comuna Gălbinași la această societate comercială.

Art.2. Datele de identificare ale persoanei desemnate la art.1 sunt prevăzute în anexa care face parte integrantă din prezenta hotărâre.

Art.3. Cu aducere la îndeplinire a prezentei hotărâri se însărcinează Primarul comunei Gălbinași, prin intermediul compartimentului financiar contabil, impozite si taxe, achizitii publice din cadrul aparatului de specialitate al primarului comunei Gălbinași si persoana desemnată la art.1, precum si Societatea Comercială „ TRANS BUS S.A., Buzău .

Art.4. Prezenta hotărâre se aduce la cunostintă publică, respectiv se comunică Primarului comunei Gălbinași, celor nominalizati cu ducerea la îndeplinire precum si Instituției Prefectului – județul Buzău în vederea verificării controlului cu privire la legalitate.

**Presedinte de sedintă
Consilier,
GHITĂ NEAGU**



Nr.92/23.12.2020

**Contrasemnează
SECRETAR GENERAL,
GUTENIUC LILIANA**

Această hotărâre a fost adoptată de Consiliul Local al comunei Gălbinași în sedinta ordinară din data de **23.12.2020**, cu respectarea prevederilor art.139, alin.(1) din O.U.G. NR.57/2019 privind Codul administrativ, cu un număr de **13(treisprezece) voturi pentru, 0 voturi ,, împotriva si 0 ,, abtineri ,,** din numărul total de 13 consilieri locali în functie si 13 consilieri locali prezenti la sedintă .

Datele de identificare ale persoanei desemnate sunt:

Nr crt	Numele si prenumele	Date de identificare
1.	MUSCĂ LIA CONSTANTA	Domiciliul în mun.Buzău, car.Brosteni, Bl.H7, et.3, ap.8, jud. Buzău, posesor C.I. seria XZ, nr.504086, eliberată de SPCLEP Buzău la data de 24.06.2011 CNP : 2730610100021

**PRESEDINTE DE SEDINTĂ
CONSILIER
GHITĂ NEAGU**



**SECRETAR GENERAL
GUTENIUC LILIANA**





ROMÂNIA
JUDETUL BUZĂU
COMUNA GĂLBINASI
CONSILIUL LOCAL

H O T Ă R Ă R E

**privind aprobarea rectificării bugetului local de venituri si cheltuieli
al comunei Gălbinași, judetul Buzău pe trim.IV, anul 2020**

Consiliul local al comunei Gălbinași, judetul Buzău, Buzău întrunit în sedinta de lucru ordinară în data de **23.12.2020** ;

Având în vedere :

- referatul nr.10.109/16.12.2020 al compartimentului financiar contabil, impozite si taxe, achizitii publice din cadrul aparatului de specialitate al Primarului comunei Gălbinași ;

- referatul de aprobare al primarului comunei Galbinasi înregistrat sub nr.658 din 16.12.2020 în conformitate cu prevederile art.136, alin.(8), lit.,a,, din O.U.G. nr.57/2019 privind Codul administrativ, în calitate de initiator, coroborat cu prevederile art.240 din acelasi act normativ cu referire la angajarea răspunderii primarului în exercitarea atributiilor ce îi revin potrivit legii, răspunderea aferentă actelor administrative;

- raportul compartimentului financiar contabil, impozite si taxe, achizitii publice înregistrat sub nr.659 din 16.12.2020 în conformitate cu prevederile art.136, alin.(8) lit.,b,, din O.U.G. nr.57/2019 privind Codul administrativ, coroborat cu prevederile art.240 din acelasi act normativ, cu referire la angajarea răspunderii functionarilor publici si personalului contractual în exercitarea atributiilor ce le revin potrivit legii (întocmirea rapoartelor sau a altor documente de fundamentare prevăzute de lege, respective semnarea/avizarea sau a altor documente de fundamentare, din punct de vedere tehnic si al legalității), răspundere aferentă actelor administrative, operatiuni anterioare adoptării actului administrativ;

- avizul comisiilor de specialitate din cadrul Consiliului Local al comunei Gălbinași înregistrate sub nr.735; nr.736 si nr.737/2020 ;

- prevederile H.C.L. Gălbinași nr.16 din 19.02.2020 privind aprobarea bugetului local de venituri si cheltuieli al comunei Gălbinași si a listei de investitii pe anul 2020, cu modificările și completările ulterioare ;

- prevederile art.14, alin.(5), art.19, alin.(2), art.20, alin.(1), lit.,c,, art.41, alin.(1), art.49, alin.(4), alin.(6) si alin.(7) din Legea nr.273/2006 privind finantele publice locale, cu modificările si completările ulterioare ;

- prevederile H.C.L. nr. 67/13.11.2020 privind alegerea Presedintelui de sedintă al Consiliului Local al Comunei Gălbinași pentru sedintele din lunile noiembrie 2020 – ianuarie 2021 ;

- prevederile art.5, lit.,m,, si ,,n,, art.129, alin.(2), lit.,b,, si alin.(4), lit.,a,, respectiv prevederile art.240 din Ordonanta de Urgentă a Guvernului nr.57/2019 privind Codul administrativ, cu modificările si completările ulterioare ;

Luând în considerare dispozițiile Legii nr.24/2000 privind normele de tehnică legislativă la elaborarea actelor normative republicată, cu modificările si completările ulterioare ;

În temeiul art.133, alin.(1), art.139, alin.(3), lit.,a,, si ale art.196, alin.(1), lit.,a,, din Ordonanta de Urgentă a Guvernului nr.57/2019 privind Codul administrativ, cu modificările si completările ulterioare ;

H O T Ă R Ă Ș T E :

Art.1. Se aprobă rectificarea bugetului local de venituri si cheltuieli al Comunei Gălbinași, judetul Buzău pe trim.IV, anul 2020, conform *anexei nr.1*.

Anexa nr.1 face parte integrantă din prezenta hotărâre.

Art.2. Se aprobă modificarea listei obiectivelor de investitii pe anul 2020, conform *anexei nr.2*.

Anexa nr.2 face parte integrantă din prezenta hotărâre.

Art.3. Bugetul local de venituri și cheltuieli pe anul 2020 al Comunei Gălbinași aprobat prin Hotărârea Consiliului Local Gălbinași nr.16 din 19.02.2020, cu modificările și completările ulterioare, se va modifica în mod corespunzător.

Art.4. Rectificarea bugetului de venituri si cheltuieli prevăzut în prezenta hotărâre se va realiza cu respectarea tuturor prevederilor legale de către persoanele cu atributii în acest sens.

Art.5. Cu aducerea la îndeplinire a prezentei hotărâri se însărcinează Primarul Comunei Gălbinași în calitate de ordonator principal de credite, compartimentul financiar contabil, impozite si taxe, achizitii publice din cadrul aparatului de specialitate al primarului comunei Gălbinași precum si persoanele abilitate să exercite controlul financiar preventiv propriu .

Art.6. Prezenta hotărâre se aduce la cunoștință publică, prin grija secretarului general al comunei Gălbinași, respectiv se comunică Primarului comunei Gălbinași, celor nominalizați cu ducerea la îndeplinire și se comunică Instituției Prefectului județului Buzău în vederea exercitării controlului cu privire la legalitate .

**Presedinte de sedinta
Consilier
GHITĂ NEAGU**



**Contrasemnează
SECRETAR GENERAL,
GUTENIUC LILIANA**

Nr.93/23.12.2020

Această hotărâre a fost adoptată de Consiliul Local al comunei Gălbinași în sedinta ordinară din data de **23.12.2020**, cu respectarea prevederilor art.139, alin.(3), lit.,a,, (*majoritate absolută*) din O.U.G. nr.57/2019 privind Codul administrativ, cu un număr de: **13 voturi ,, pentru,,**; 0 voturi ,, împotriva ,,; 0 ,, abțineri,, din numărul total de 13 consilieri locali în funcție, dintre care au fost prezenti la sedință 13.

02 - Buget local detaliat
Decembrie / 2020

Denumire indicator	Cod	Total AN	Stingere pl. restante	Trim. I	Trim. II	Trim. III	Trim. IV	2021	2022	2023
TOTAL VENITURI (cod00.02+00.15+00.16+00.17+45.02+48.02)	00.01	32268.22	*	14025.80	14765.47	2316.00	1160.95	3670.00	3081.00	3065.00
VENITURI PROPRII (00.02-11.02-37.02+00.15+00.16)	49.90	2414.00	*	1526.70	501.35	-303.00	688.95	1023.00	1050.00	1053.00
I. VENITURI CURENTE (cod 00.03+00.12)	00.02	6255.00	*	2415.70	1401.35	1404.00	1033.95	3655.00	3066.00	3050.00
A. VENITURI FISCALE (cod 00.04+00.09+00.10+00.11)	00.03	5996.45	*	2197.15	1361.35	1521.00	916.95	3655.00	3066.00	3050.00
A1. IMPOZIT PE VENIT, PROFIT SI CASTIGURI DIN CAPITAL (cod 00.04)	00.04	1300.50	*	574.20	340.35	212.00	173.95	1023.00	1050.00	1053.00
A1.2. IMPOZIT PE VENIT, PROFIT, SI CASTIGURI DIN CAPITAL DE	00.06	1300.50	*	574.20	340.35	212.00	173.95	1023.00	1050.00	1053.00
Impozit pe venit (cod 03.02.17+03.02.18)	03.02	7.50	*	1.50	4.00		2.00			
Impozitul pe veniturile din transferul proprietatilor imobiliare din patrimoniul	03.02.18	7.50		1.50	4.00		2.00			
Cote si sume defalcate din impozitul pe venit (cod 04.02.01+04.02.04)	04.02	1293.00	*	572.70	336.35	212.00	171.95	1023.00	1050.00	1053.00
Cote defalcate din impozitul pe venit	04.02.01	462.00		316.70	125.35		19.95	306.00	306.00	306.00
Sume alocate din cotele defalcate din impozitul pe venit pentru echilibrarea	04.02.04	546.00		170.00	134.00	141.00	101.00	717.00	744.00	747.00
Sume repartizate din Fondul la disp. Consiliului Judetean	04.02.05	285.00		86.00	77.00	71.00	51.00			
A3. IMPOZITE SI TAXE PE PROPRIETATE (cod 07.02)	00.09	637.45	*	528.45	109.00	-398.00	398.00			
Impozite si taxe pe proprietate (cod 07.02.01+07.02.02+07.02.03+07.02.50)	07.02	637.45	*	528.45	109.00	-398.00	398.00			
Impozit si taxa pe cladiri (cod 07.02.01.01+07.02.01.02)	07.02.01	114.44	*	84.44	30.00					
Impozit pe cladiri de la persoane fizice *)	07.02.01.01	65.30		45.30	20.00					
Impozit si taxa pe cladiri de la persoane juridice *)	07.02.01.02	49.14		39.14	10.00					
Impozit si taxa pe teren (cod 07.02.02.01+07.02.02.02+07.02.02.03)	07.02.02	355.20	*	296.20	59.00	-270.00	270.00			
Impozit pe terenuri de la persoane fizice *)	07.02.02.01	124.00		77.00	47.00	-124.00	124.00			
Impozit si taxa pe teren de la persoane juridice *)	07.02.02.02	146.06		141.06	5.00	-146.00	146.00			
Impozitul pe terenul din extravanlan *) + Restante din anii anteriori din impozitul	07.02.02.03	85.14		78.14	7.00					
Taxe judiciare de timbru si alte taxe de timbru	07.02.03	39.00		34.00	5.00					
Alte impozite si taxe pe proprietate	07.02.50	128.81		113.81	15.00	-128.00	128.00			
A4. IMPOZITE SI TAXE PE BUNURI SI SERVICII (cod	00.10	3999.50	*	1037.50	910.00	1707.00	345.00	2632.00	2016.00	1997.00
Sume defalcate din TVA (cod	11.02	3860.00	*	908.00	900.00	1707.00	345.00	2632.00	2016.00	1997.00
Sume defalcate din taxa pe valoarea adaugata pentru finantarea cheltuielilor	11.02.02	894.00		226.00	209.00	274.00	185.00	1107.00	1111.00	1115.00
Sume defalcate din taxa pe valoarea adaugata pentru echilibrarea bugetelor locale	11.02.06	2966.00		682.00	691.00	1433.00	160.00	1525.00	905.00	882.00

AMEX4 NR.1 LA FEL NR.
93/28.12.2020
PRIMARIA COMUNEI GALBINASI
NR. 10300
AN. 2020 LUNA. 12 ZI. 23
Pag 1/2

Denumire indicator	Cod	Total AN	Stingere pl. restante	Trim. I	Trim. II	Trim. III	Trim. IV	2021	2022	2023
Taxe pe utilizarea bunurilor, autorizarea utilizarii bunurilor sau pe	16.02	*	139.50	129.50	10.00					
Impozit pe mijloacele de transport (cod 16.02.02.01+16.02.02.02)	16.02.02	*	139.50	129.50	10.00					
Impozit pe mijloacele de transport deţinute de persoane fizice *)	16.02.02.01		77.00	72.00	5.00					
Impozit pe mijloacele de transport deţinute de persoane juridice *)	16.02.02.02		62.50	57.50	5.00					
A6. ALTE IMPOZITE SI TAXE FISCALE (cod 18.02)	00.11	*	59.00	57.00	2.00					
Alte impozite si taxe fiscale (cod 18.02.50)	18.02	*	59.00	57.00	2.00					
Alte impozite si taxe	18.02.50		59.00	57.00	2.00					
C. VENITURI NEFISCALE (cod 00.13+00.14)	00.12	*	258.55	218.55	40.00	-117.00	117.00			
C1. VENITURI DIN PROPRIETATE (cod 30.02+31.02)	00.13	*	72.00	62.00	10.00					
Venituri din proprietate (cod 30.02.01+30.02.05+30.02.08+30.02.50)	30.02	*	72.00	62.00	10.00					
Venituri din concesiuni si inchirieri (cod 30.02.05.30)	30.02.05	*	72.00	62.00	10.00					
Alte venituri din concesiuni si inchirieri de catre institutiile publice	30.02.05.30		72.00	62.00	10.00					
C2. VANZARI DE BUNURI SI SERVICII (cod	00.14	*	186.55	156.55	30.00	-117.00	117.00			
Venituri din prestari de servicii si alte activitati	33.02	*	117.05	102.05	15.00	-117.00	117.00			
Alte venituri din prestari de servicii si alte activitati	33.02.50		117.05	102.05	15.00	-117.00	117.00			
Amenzi, penalitati si confiscari (cod 35.02.01 la 35.02.03+35.02.50)	35.02	*	69.50	54.50	15.00					
Venituri din amenzi si alte sanctiuni aplicate potrivit dispozitiilor legale (cod 35.02.01)	35.02.01	*	69.50	54.50	15.00					
Venituri din amenzi si alte sanctiuni aplicate de catre alte institutii de specialitate	35.02.01.02		69.50	54.50	15.00					
Varsaminte din sectiunea de functionare pentru finantarea sectiunii de dezvoltare a	37.02.03		-2873.00	-1153.39	-249.61	-1250.00	-220.00			
Varsaminte din sectiunea de functionare	37.02.04		2873.00	1153.39	249.61	1250.00	220.00			
II. VENITURI DIN CAPITAL (cod 39.02)	00.15	*	19.00	19.00						
Venituri din valorificarea unor bunuri	39.02	*	19.00	19.00						
Venituri din vanzarea unor bunuri aparţinând domeniului privat al statului sau al	39.02.07		19.00	19.00						
IV. SUBVENTII (cod 00.18)	00.17	*	18920.22	4517.10	13364.12	912.00	127.00	15.00	15.00	15.00
SUBVENTII DE LA ALTE NIVELE ALE ADMINISTRATIEI PUBLICE	00.18	*	18920.22	4517.10	13364.12	912.00	127.00	15.00	15.00	15.00
Subventii de la bugetul de stat (cod 42.02.01+42.02.05+42.02.10+42.02.12 la	42.02	*	16142.22	2744.10	13349.12	44.00	5.00	15.00	15.00	15.00
Subventii pentru acordarea ajutorului pentru incalzirea locuintei cu lemne, carbuni, 42.02.34	42.02.34		241.00	12.00	24.00	205.00				

02 - Buget local detaliat
Decembrie / 2020

(mii lei) Editat la data 23/12/2020

Pag 3 / 2:

Denumire indicator	Cod	Total AN	Stingere pl. restante	Trim. I	Trim. II	Trim. III	Trim. IV	2021	2022	2023
Subventii din bugetul de stat pentru finantarea sanatatii	42.02.41	30.40		10.40		20.00		15.00	15.00	15.00
Finantarea Programului National de Dezvoltare Locala	42.02.65	15870.82		2721.70	13349.12		-200.00			
Subventii de la alte administratii (cod43.02.01)+43.02.04+	43.02	*	2778.00	1773.00	15.00	868.00	122.00			
Subventii primite de la bugetele consiliilor locale si judetene pentru ajutoare in	43.02.08	15.00			15.00					
Sume primite de la Agentia Nationala de Cadastru si Publicitate Imobiliara	43.02.21	1250.00				1250.00				
Sume alocate din bugetul AFIR, pentru sustinerea proiectelor din PNDR	43.02.31	1353.00		1613.00		-260.00				
Sume alocate din ANCP pt finantare Program cadastru si carte funciara	43.02.34	160.00		160.00		-122.00	122.00			
Sume primite de la UE/alti donatori in contul platilor efectuate si prefinantari	48.02	*	7074.00	7074.00						
Fondul European Agricol de Dezvoltare Rurala (FEADR) (cod	48.02.04	*	7074.00	7074.00						
Sume primite in contul platilor efectuate in anul curent	48.02.04.01	7074.00		7074.00						

02 - Buget local detaliat
Decembrie / 2020



Denumire indicator	Cod	Total AN	Stingere pl. restante	Trim. I	Trim. II	Trim. III	Trim. IV	2021	2022	2023
TOTAL CHELTUIELI (cod 50.02+59.02+63.02+69.02+79.02)	49.02	* 32518.22		14275.80	14765.47	2316.00	1160.95	3670.00	3081.00	3065.00
TOTAL CHELTUIELI (cod01+70+79+85)	00	* 32518.22		14275.80	14765.47	2316.00	1160.95	3670.00	3081.00	3065.00
CHELTUIELI CURENTE (cod 10+20+30+40+50+51+55+56+5)	01	* 14735.40		10131.71	1166.74	2296.00	1140.95	3670.00	3081.00	3065.00
TITLUL I CHELTUIELI DE PERSONAL (cod 10.01+10.0)	10	* 2508.85		641.25	622.35	558.30	686.95	3006.00	2402.00	2398.00
Cheletuile salariale in bani (cod 10.01.01+10.01)	10.01	* 2376.75		626.20	531.00	546.95	672.60	3006.00	2402.00	2398.00
Salarii de baza	10.01.01	2016.85		535.70	441.20	457.15	582.80	3006.00	2402.00	2398.00
Alte sporuri	10.01.06	19.00		3.50	3.50	8.50	3.50			
Indemnizatii platite unor persoane din afara unita	10.01.12	136.00		34.00	34.00	34.00	34.00			
Indemnizatii de hrana	10.01.17	204.90		53.00	52.30	47.30	52.30			
Cheletuile salariale in natura (cod 10.02.01 la 1	10.02	* 76.50		76.50	76.50					
Vouchere de vacan??	10.02.06	76.50		76.50	76.50					
Contributii (cod 10.03.01 la 10.03.06)	10.03	* 55.60		15.05	14.85	11.35	14.35			
Contributia asiguratoric pentru munca	10.03.07	55.60		15.05	14.85	11.35	14.35			
TITLUL II BUNURI SI SERVICII (cod 20.01 la 20.06	20	* 1875.94		629.55	388.19	559.20	299.00	638.00	653.00	641.00
Bunuri si servicii (cod 20.01.01 la 20.01.09+20.	20.01	* 1295.41		461.26	256.60	384.50	193.05	501.00	521.00	517.00
Materiale pentru curatenie	20.01.02	11.07		1.58	3.69	3.80	2.00	8.00	8.00	8.00
Zncaizii, iluminat si forta motrica	20.01.03	234.30		58.50	50.00	57.90	67.90	180.00	183.00	185.00
Apa, canal si salubritate	20.01.04	171.00		40.00	46.00	85.00				
Carburanti si lubrifianti	20.01.05	157.80		43.10	28.90	70.00	15.80	70.00	80.00	80.00
Piese de schimb	20.01.06	71.50		25.00	24.50	8.00	14.00			
Transport	20.01.07	13.00		10.10	-1.00	3.80	0.10	22.00	22.00	23.00
Posta, telecomunicatii, radio, tv, internet	20.01.08	39.50		12.10	7.90	9.00	10.50	53.00	53.00	53.00
Materiale si prestari de servicii cu caracter func	20.01.09	193.20		48.00	48.10	52.40	44.70	69.00	56.00	69.00
Alte bunuri si servicii pentru ?ntretinere si func	20.01.30	404.04		222.88	48.51	94.60	38.05	99.00	119.00	99.00
Reparatii curente	20.02	146.66		32.00	32.00	65.66	17.00	122.00	116.00	107.00
Hrana (cod 20.03.01+20.03.02)	20.03	* 4.00		1.00	1.00	1.00	1.00			
Hrana pentru oameni	20.03.01	4.00		1.00	1.00	1.00	1.00			

02 - Buget local detaliat
Decembrie / 2020

(mii lei) Editat la data 23/12/2020

Pag 5 / 2

Denumire indicator	Cod	Total AN	Stingere pl. restante				Trim.IV	2021	2022	2023
			Trim. I	Trim. II	Trim. III	Trim. IV				
Medicamente si materiale sanitare (cod 20.04.01 I	20.04	*	0.50	0.20	0.20	0.10				
Medicamente	20.04.01		0.50	0.20	0.20	0.10				
Bunuri de natura obiectelor de inventar (cod 20.	20.05	*	62.73	21.05	14.58	25.00	2.10	6.00	6.00	
Uniforme si echipament	20.05.01		4.00	2.00	2.00					
Lenjerie si accesorii de pat	20.05.03		1.00	0.30	0.30	0.30	0.10			
Alte obiecte de inventar	20.05.30		57.73	18.75	12.28	24.70	2.00	6.00	6.00	
Deplasari, detasari, transferari (cod 20.06.01+20	20.06	*	28.00	6.00	24.20	-2.20	3.00	4.00	4.00	
Deplasari interne, detașări, transferări	20.06.01		28.00	6.00	24.20	-2.20	3.00	4.00	4.00	
Pregatire profesionala	20.13		10.00	7.00	6.00	-3.00	6.00	6.00	7.00	
Alte cheltuieli (cod 20.30.01 la 20.30.04+20.30.0	20.30	*	328.64	101.04	53.61	88.14	85.85			
Reclama si publicitate	20.30.01		26.50	5.90	2.80	17.80				
Alte cheltuieli cu bunuri si servicii	20.30.30		302.14	95.14	50.81	70.34	85.85			
TITLUL IX ASISTENTA SOCIALA (cod 57.02)	57	*	545.50	137.00	132.50	143.00	133.00	26.00	26.00	
Ajutoare sociale (cod 57.02.01 la 57.02.04)	57.02	*	545.50	137.00	132.50	143.00	133.00	26.00	26.00	
Ajutoare sociale in numerar	57.02.01		533.50	133.00	128.50	143.00	129.00	14.00	14.00	
Tichete de cresa si tichete soc. pt. gradinita	57.02.03		12.00	4.00	4.00		4.00	12.00	12.00	
TITLUL X Proiecte cu finanțare din fonduri extern	58	*	9677.00	8687.00		990.00				
Programe din Fondul European Agricol de Dezvoltare	58.04	*	9677.00	8687.00		990.00				
Finanțarea națională?	58.04.01		2363.00	1613.00		750.00				
Finanțare externă nerambursabilă?	58.04.02		7314.00	7074.00		240.00				
TITLUL XI ALTE CHELTUIELI (cod 59.01 + 59.02 + 59.	59	*	128.11	36.91	23.70	45.50	22.00			
Asociații și fundații	59.11		126.11	35.91	22.70	45.50	22.00			
Sustinerea cultelor	59.12		2.00	1.00						
CHELTUIELI DE CAPITAL (cod 71+72+75)	70	*	17762.82	4144.09	13598.73		20.00			
TITLUL XIII ACTIVE NEFINANCIARE (cod 71.01 + 71.	71	*	17762.82	4144.09	13598.73		20.00			
Active fixe (cod 71.01.01 la 71.01.03+71.01.30)	71.01	*	17762.82	4144.09	13598.73		20.00			
Construcții	71.01.01		17282.82	3984.09	13428.73	-130.00				



Denumire indicator	Cod	Total AN	Stingere				
			Trim. I	Trim. II	Trim. III	Trim. IV	
Mazini, echipamente si mijloace de transport	71.01.02	140.00		140.00			
Alte active fixe	71.01.30	340.00	160.00	30.00	130.00	20.00	
OPERATUNI FINANCIARE (cod 80+81)	79	20.00		20.00			
TITLUL XVI ZMPRUMUTURI (cod 80.03+80.30)	80	20.00		20.00			
zmpurmuturi pentru institutii si servicii publice	80.03	20.00		20.00			
Partea I-a SERVICII PUBLICE GENERALE (cod	50.02	2265.53	828.51	402.88	449.99	584.15	1598.00
1578.00	51.02	2265.53	828.51	402.88	449.99	584.15	1598.00
1578.00	00	2265.53	828.51	402.88	449.99	584.15	1598.00
1578.00	01	2105.53	578.51	402.88	539.99	584.15	1598.00
1578.00	10	1498.55	382.20	335.20	334.65	446.50	1894.00
1286.00	10.01	1431.55	374.20	292.20	326.65	438.50	1894.00
1286.00	10.01.01	1181.55	311.70	229.70	264.15	376.00	1894.00
1286.00	10.01.06	19.00	3.50	3.50	8.50	3.50	3.50
1286.00	10.01.12	136.00	34.00	34.00	34.00	34.00	34.00
1286.00	10.01.17	95.00	25.00	25.00	20.00	25.00	25.00
1286.00	10.02	35.00		35.00			
1286.00	10.02.06	35.00		35.00			
1286.00	10.03	32.00	8.00	8.00	8.00	8.00	8.00
1286.00	10.03.07	32.00	8.00	8.00	8.00	8.00	8.00
1286.00	20	569.58	186.70	59.68	185.55	137.65	307.00
1286.00	20.01	227.96	77.66	34.40	58.10	57.80	308.00
1286.00	20.01.02	5.07	1.08	1.69	1.80	0.50	292.00
1286.00	20.01.03	53.50	15.00	4.00	9.00	25.50	20.00
1286.00	20.01.05	16.30	6.10	5.40	3.00	1.80	30.00
1286.00	20.01.06	8.00	8.00	5.00	-5.00		30.00
1286.00	20.01.08	36.20	10.60	7.40	8.20	10.00	47.00
1286.00	20.01.09	56.20	16.00	5.00	20.20	15.00	48.00

Denumire indicator	Cod	Total AN	Stingere pl. restante	Trim. I	Trim. II	Trim. III	Trim. IV	2021	2022	2023
Alte bunuri si servicii pentru ?ntretinere si fime	20.01.30	52.69		20.88	5.91	20.90	5.00	80.00	100.00	80.00
Reparatii curente	20.02	21.86		10.00	5.00	6.86		82.00	-76.00	67.00
Bunuri de natura obiectelor de inventar (cod 20.	20.05	*	21.73	10.00	5.28	6.45				
Alte obiecte de inventar	20.05.30		21.73	10.00	5.28	6.45				
Deplasari, detasari, transferari (cod 20.06.01+20	20.06	*	26.20	5.00	24.20	-3.00				
Deplasari interne, deta?ri, transfer?ri	20.06.01		26.20	5.00	24.20	-3.00				
Pregatire profesionala	20.13	4.00		4.00	5.00	-5.00				
Alte cheltuieli (cod 20.30.01 la 20.30.04+20.30.0	20.30	*	267.83	80.04	-14.20	122.14	79.85			
Reclama si publicitate	20.30.01		26.50	5.90	2.80	17.80				
Alte cheltuieli cu bunuri si servicii	20.30.30		241.33	74.14	-17.00	104.34	79.85			
TITLUL XI ALTE CHELTUIELI (cod 59.01 + 59.02 + 59.	59	*	37.40	9.61	8.00	19.79				
Asociatii si fundatii	59.11		37.40	9.61	8.00	19.79				
CHELTUIELI DE CAPITAL (cod 71+72+75)	70	*	160.00	250.00	-90.00	-90.00				
TITLUL XIII ACTIVE NEFINANCIARE (cod 71.01 + 71.	71	*	160.00	250.00	-90.00	-90.00				
Active fixe (cod 71.01.01 la 71.01.03+71.01.30)	71.01	*	160.00	250.00	-90.00	-90.00				
Construc?ii	71.01.01		90.00	250.00	-160.00					
Alte active fixe	71.01.30		70.00		70.00					
Autoritati executive si legislative (cod 51.02.01.03)	51.02.01	*	2265.53	828.51	402.88	449.99	584.15	2201.00	1598.00	1578.00
Autoritati executive	51.02.01.03		2265.53	828.51	402.88	449.99	584.15	2201.00	1598.00	1578.00
TOTAL CHELTUIELI (cod 01+70+79+85)	00	*	2265.53	828.51	402.88	449.99	584.15	2201.00	1598.00	1578.00
CHELTUIELI CURENTE (cod 10+20+30+40+50+51+55+56+5	01	*	2105.53	578.51	402.88	539.99	584.15	2201.00	1598.00	1578.00
TITLUL I CHELTUIELI DE PERSONAL (cod 10.01+10.0	10	*	1498.55	382.20	335.20	334.65	446.50	1894.00	1290.00	1286.00
Cheltuieli salariale in bani (cod 10.01.01+10.01	10.01	*	1431.55	374.20	292.20	326.65	438.50	1894.00	1290.00	1286.00
Salarii de baza	10.01.01		1181.55	311.70	229.70	264.15	376.00	1894.00	1290.00	1286.00
Alte sporuri	10.01.06		19.00	3.50	3.50	8.50	3.50			
Indemnizatii platite unor persoane din afara unita	10.01.12		136.00	34.00	34.00	34.00	34.00			
Indemnizatii de hrana	10.01.17		95.00	25.00	25.00	20.00	25.00			

02 - Buget local detaliat
Decembrie / 2020

Denumire indicator	Cod	Total AN	Stingere pl. restante	Trim. I	Trim. II	Trim. III	Trim. IV	2021	2022	2023
Cheltuieli salariale in natura (cod 10.02.01 la 1	10.02	*	35.00		35.00					
Vouchere de vacan??	10.02.06		35.00		35.00					
Contributii (cod 10.03.01 la 10.03.06)	10.03	*	32.00	8.00	8.00	8.00	8.00	8.00		
Contributia asiguratorie pentru munca	10.03.07		32.00	8.00	8.00	8.00	8.00			
TITLUL II BUNURI SI SERVICII (cod 20.01 la 20.06	20	*	569.58	186.70	59.68	185.55	137.65	307.00	308.00	292.00
Bunuri si servicii (cod 20.01.01 la 20.01.09+20.	20.01	*	227.96	77.66	34.40	58.10	57.80	225.00	232.00	225.00
Materiale pentru curatenie	20.01.02		5.07	1.08	1.69	1.80	0.50			
Încalzit, iluminat si forta motrica	20.01.03		53.50	15.00	4.00	9.00	25.50	20.00	20.00	20.00
Carburanti si lubrifianti	20.01.05		16.30	6.10	5.40	3.00	1.80	30.00	30.00	30.00
Piese de schimb	20.01.06		8.00	8.00	5.00	-5.00				
Posta, telecomunicatii, radio, tv, internet	20.01.08		36.20	10.60	7.40	8.20	10.00	47.00	47.00	47.00
Materiale si prestari de servicii cu caracter func	20.01.09		56.20	16.00	5.00	20.20	15.00	48.00	48.00	48.00
Alte bunuri si servicii pentru ?nretinere si func	20.01.30		52.69	20.88	5.91	20.90	5.00	80.00	100.00	80.00
Reparatii curente	20.02		21.86	10.00	5.00	6.86		82.00	76.00	67.00
Bunuri de natura obiectelor de inventar (cod 20.	20.05	*	21.73	10.00	5.28	6.45				
Alte obiecte de inventar	20.05.30		21.73	10.00	5.28	6.45				
Deplasari, detasari, transferari (cod 20.06.01+20	20.06	*	26.20	5.00	24.20	-3.00				
Deplasari interne, deta??ri, transfer?ri	20.06.01		26.20	5.00	24.20	-3.00				
Pregatire profesionala	20.13		4.00	4.00	5.00	-5.00				
Alte cheltuieli (cod 20.30.01 la 20.30.04+20.30.0	20.30	*	267.83	80.04	-14.20	122.14	79.85			
Reclama si publicitate	20.30.01		26.50	5.90	2.80	17.80				
Alte cheltuieli cu bunuri si servicii	20.30.30		241.33	74.14	-17.00	104.34	79.85			
TITLUL XI ALTE CHELTUIELI (cod 59.01 + 59.02 + 59.	59	*	37.40	9.61	8.00	19.79				
Asociatii si fundatii	59.11		37.40	9.61	8.00	19.79				
CHELTUIELI DE CAPITAL (cod 71+72+75)	70	*	160.00	250.00	-90.00					
TITLUL XIII ACTIVE NEFINANCIARE (cod 71.01 + 71.	71	*	160.00	250.00	-90.00					
Active fixe (cod 71.01.01 la 71.01.03+71.01.30)	71.01	*	160.00	250.00	-90.00					

02 - Buget local detaliat
Decembrie / 2020

(mii lei) Editat la data 23/12/2020

Pag 9 / 21

Denumire indicator	Cod	Total AN	Stingeri pl. restante	Trim. I	Trim. II	Trim. III	Trim. IV	2021	2022	2023
Construc?ii	71.01.01	90.00		250.00		-160.00				
Alte active fixe	71.01.30	70.00				70.00				
Partea a II-a APARARE, ORDINE PUBLICA SI SIGURANTA NATIONALA.59.02	*	40.50		8.00	28.50	2.00	2.00	2.00		
Ordine publica si siguranta nationala (cod 61.02.03+61.02.05+61.02.50)	61.02	40.50	*	8.00	28.50	2.00	2.00	2.00		
TOTAL CHELTUIELI (cod01+70+79+85)	00	40.50	*	8.00	28.50	2.00	2.00	2.00		
CHELTUIELI CURENTE (cod 10+20+30+40+50+51+55+56+5	01	40.50	*	8.00	28.50	2.00	2.00	2.00		
TITLUL II BUNURI SI SERVICII (cod 20.01 la 20.06	20	40.50	*	8.00	28.50	2.00	2.00	2.00		
Bunuri si servicii (cod 20.01.01 la 20.01.09+20.	20.01	21.50	*	6.00	11.50	2.00	2.00	2.00		
Carburanti si lubrifianti	20.01.05	7.50		2.00	3.50	2.00				
Materiale si prestari de servicii cu caracter func	20.01.09	8.00		2.00	4.00		2.00			
Alte bunuri si servicii pentru ?ntretinere si func	20.01.30	6.00		2.00	4.00					
Bunuri de natura obiectelor de inventar (cod 20.	20.05	4.00	*	2.00	2.00					
Uniforme si echipament	20.05.01	4.00		2.00	2.00					
Alte cheltuieli (cod 20.30.01 la 20.30.04+20.30.0	20.30	15.00	*		15.00					
Alte cheltuieli cu bunuri si servicii	20.30.30	15.00			15.00					
Protectie civila si protectia contra incendiilor (protectie civila nonmilitara)	61.02.05	40.50		8.00	28.50	2.00	2.00	2.00		
TOTAL CHELTUIELI (cod01+70+79+85)	00	40.50	*	8.00	28.50	2.00	2.00	2.00		
CHELTUIELI CURENTE (cod 10+20+30+40+50+51+55+56+5	01	40.50	*	8.00	28.50	2.00	2.00	2.00		
TITLUL II BUNURI SI SERVICII (cod 20.01 la 20.06	20	40.50	*	8.00	28.50	2.00	2.00	2.00		
Bunuri si servicii (cod 20.01.01 la 20.01.09+20.	20.01	21.50	*	6.00	11.50	2.00	2.00	2.00		
Carburanti si lubrifianti	20.01.05	7.50		2.00	3.50	2.00				
Materiale si prestari de servicii cu caracter func	20.01.09	8.00		2.00	4.00		2.00			
Alte bunuri si servicii pentru ?ntretinere si func	20.01.30	6.00		2.00	4.00					
Bunuri de natura obiectelor de inventar (cod 20.	20.05	4.00	*	2.00	2.00					
Uniforme si echipament	20.05.01	4.00		2.00	2.00					
Alte cheltuieli (cod 20.30.01 la 20.30.04+20.30.0	20.30	15.00	*		15.00					
Alte cheltuieli cu bunuri si servicii	20.30.30	15.00			15.00					

02 - Buget local detaliat
Decembrie / 2020

Denumire indicator	Cod	Total AN	Stingere pl. restante	Trim. I	Trim. II	Trim. III	Trim. IV	2021	2022	2023
Partea a III-a CHELTUIELI SOCIAL-CULTURALE (cod	63.02	*	5402.96	3509.20	640.55	835.51	417.70	1249.00	1253.00	1257.00
Invatamant (cod 65.02.03 la 65.02.05+65.02.07+65.02.11+65.02.50)	65.02	*	533.00	376.00	68.30	49.70	39.00	165.00	169.00	173.00
TOTAL CHELTUIELI (cod01+70+79+85)	00	*	533.00	376.00	68.30	49.70	39.00	165.00	169.00	173.00
CHELTUIELI CURENTE (cod 10+20+30+40+50+51+55+56+5	01	*	212.00	65.00	58.30	49.70	39.00	165.00	169.00	173.00
TITLUL II BUNURI SI SERVICII (cod 20.01 la 20.06	20	*	182.50	60.00	45.80	41.70	35.00	151.00	155.00	159.00
Bunuri si servicii (cod 20.01.01 la 20.01.09+20.	20.01	*	171.70	54.00	44.80	37.90	35.00	136.00	139.00	142.00
Materiale pentru curatenie	20.01.02		4.00		1.50	1.50	1.00	8.00	8.00	8.00
Încalziri, iluminat si forta motrica	20.01.03		68.30	19.50	22.50	15.40	10.90	60.00	63.00	65.00
Carburanti si lubrifianti	20.01.05		10.00	5.00	5.00					
Piese de schimb	20.01.06		5.00	2.00	2.00	1.00				
Transport	20.01.07		12.50	10.00	-1.20	3.70		22.00	22.00	23.00
Posta, telecomunicatii, radio, tv, internet	20.01.08		3.30	1.50	0.50	0.80	0.50	6.00	6.00	6.00
Materiale si prestari de servicii cu caracter func	20.01.09		28.70	6.00	8.10	5.70	8.90	21.00	21.00	21.00
Alte bunuri si servicii pentru ?ntretinere si func	20.01.30		39.90	10.00	6.40	9.80	13.70	19.00	19.00	19.00
Bunuri de natura obiectelor de inventar (cod 20.	20.05	*	4.00	3.00		1.00		6.00	6.00	6.00
Alte obiecte de inventar	20.05.30		4.00	3.00		1.00		6.00	6.00	6.00
Deplasari, detasari, transferari (cod 20.06.01+20	20.06	*	1.80	1.00		0.80		3.00	4.00	4.00
Deplasari interne, deta??ri, transfer?ri	20.06.01		1.80	1.00		0.80		3.00	4.00	4.00
Pregatire profesionala	20.13		5.00	2.00	1.00	2.00		6.00	6.00	7.00
TITLUL IX ASISTENTA SOCIALA (cod 57.02)	57	*	29.50	5.00	12.50	8.00	4.00	14.00	14.00	14.00
Ajutoare sociale (cod 57.02.01 la 57.02.04)	57.02	*	29.50	5.00	12.50	8.00	4.00	14.00	14.00	14.00
Ajutoare sociale in numerar	57.02.01		17.50	1.00	8.50	8.00		2.00	2.00	2.00
Tichete de cresa si tichete soc. pt. gradinita	57.02.03		12.00	4.00	4.00		4.00	12.00	12.00	12.00
CHELTUIELI DE CAPITAL (cod 71+72+75)	70	*	321.00	311.00	10.00					
TITLUL XIII ACTIVE NEFINANCIARE (cod 71.01 + 71.	71	*	321.00	311.00	10.00					
Active fixe (cod 71.01.01 la 71.01.03+71.01.30)	71.01	*	321.00	311.00	10.00					
Construc?ii	71.01.01		271.00	261.00	10.00					

Denumire indicator	Cod	Total AN	Stingere pl. restante	Trim. I	Trim. II	Trim. III	Trim. IV	2021	2022	2023
Alte active fixe	71.01.30	50.00		50.00						
Invatamant prescolar si primar (cod 65.02.03.01+65.02.03.02)	65.02.03	*	401.40	335.20	31.40	17.70	17.10			
Invatamant prescolar	65.02.03.01		358.40	322.70	19.50	9.70	6.50			
TOTAL CHELTUIELI (cod01+70+79+85)	00	*	358.40	322.70	19.50	9.70	6.50			
CHELTUIELI CURENTE (cod 10+20+30+40+50+51+55+56+5	01	*	37.40	11.70	9.50	9.70	6.50			
TITLUL II BUNURI SI SERVICII (cod 20.01 la 20.06	20	*	37.40	11.70	9.50	9.70	6.50			
Bunuri si servicii (cod 20.01.01 la 20.01.09+20.	20.01	*	37.40	11.70	9.50	9.70	6.50			
Țncalzit, iluminat si forta motrica	20.01.03		22.30	6.50	6.50	5.70	3.60			
Transport	20.01.07		1.00	0.50		0.50				
Alte bunuri si servicii pentru ?ntretinere si func	20.01.30		14.10	4.70	3.00	3.50	2.90			
CHELTUIELI DE CAPITAL (cod 71+72+75)	70	*	321.00	311.00	10.00					
TITLUL XIII ACTIVE NEFINANCIARE (cod 71.01 + 71.	71	*	321.00	311.00	10.00					
Active fixe (cod 71.01.01 la 71.01.03+71.01.30)	71.01	*	321.00	311.00	10.00					
Construc?ii	71.01.01		271.00	261.00	10.00					
Alte active fixe	71.01.30		50.00	50.00						
Invatamant primar	65.02.03.02		43.00	12.50	11.90	8.00	10.60			
TOTAL CHELTUIELI (cod01+70+79+85)	00	*	43.00	12.50	11.90	8.00	10.60			
CHELTUIELI CURENTE (cod 10+20+30+40+50+51+55+56+5	01	*	43.00	12.50	11.90	8.00	10.60			
TITLUL II BUNURI SI SERVICII (cod 20.01 la 20.06	20	*	43.00	12.50	11.90	8.00	10.60			
Bunuri si servicii (cod 20.01.01 la 20.01.09+20.	20.01	*	43.00	12.50	11.90	8.00	10.60			
Țncalzit, iluminat si forta motrica	20.01.03		20.00	5.00	9.00	3.70	2.30			
Transport	20.01.07		3.00	3.00						
Posta, telecomunicatii, radio, tv, internet	20.01.08		1.00	0.50		0.50				
Materiale si prestari de servicii cu caracter func	20.01.09		6.00	1.00	2.50	0.50	2.00			
Alte bunuri si servicii pentru ?ntretinere si func	20.01.30		13.00	3.00	0.40	3.30	6.30			
Invatamant secundar (cod 65.02.04.01 la 65.02.04.03)	65.02.04	*	96.60	27.80	23.90	28.00	16.90	153.00	157.00	161.00
Invatamant secundar inferior	65.02.04.01		96.60	27.80	23.90	28.00	16.90	153.00	157.00	161.00

Denumire indicator	Cod	Total AN	Stingere pl. restante	Trim. I	Trim. II	Trim. III	Trim. IV	2021	2022	2023
TOTAL CHELTUIELI (cod01+70+79+85)	00	* 96.60		27.80	23.90	28.00	16.90	153.00	157.00	161.00
CHELTUIELI CURENTE (cod 10+20+30+40+50+51+55+56+5	01	* 96.60		27.80	23.90	28.00	16.90	153.00	157.00	161.00
TITLUL II BUNURI SI SERVICII (cod 20.01 la 20.06	20	* 79.10		26.80	15.40	20.00	16.90	151.00	155.00	159.00
Bunuri si servicii (cod 20.01.01 la 20.01.09+20.	20.01	* 68.30		20.80	14.40	16.20	16.90	136.00	139.00	142.00
Materiale pentru curatenie	20.01.02	4.00			1.50	1.50	1.00	8.00	8.00	8.00
Țnălziți, iluminat si forta motrica	20.01.03	26.00		8.00	7.00	6.00	5.00	60.00	63.00	65.00
Transport	20.01.07	8.50		6.50	-1.20	3.20		22.00	22.00	23.00
Posta, telecomunicatii, radio, tv, internet	20.01.08	2.30		1.00	0.50	0.30	0.50	6.00	6.00	6.00
Materiale si prestari de servicii cu caracter func	20.01.09	14.70		3.00	3.60	2.20	5.90	21.00	21.00	21.00
Alte bunuri si servicii pentru ?nitretinere si func	20.01.30	12.80		2.30	3.00	3.00	4.50	19.00	19.00	19.00
Bunuri de natura obiectelor de inventar (cod 20.	20.05	* 4.00		3.00		1.00		6.00	6.00	6.00
Alte obiecte de inventar	20.05.30	4.00		3.00		1.00		6.00	6.00	6.00
Deplasari, detasari, transferari (cod 20.06.01+20	20.06	* 1.80		1.00		0.80		3.00	4.00	4.00
Deplasari interne, deta?ri, transfer?ri	20.06.01	1.80		1.00		0.80		3.00	4.00	4.00
Pregatire profesionala	20.13	5.00		2.00	1.00	2.00		6.00	6.00	7.00
TITLUL IX ASISTENTA SOCIALA (cod 57.02)	57	* 17.50		1.00	8.50	8.00		2.00	2.00	2.00
Ajutoare sociale (cod 57.02.01 la 57.02.04)	57.02	* 17.50		1.00	8.50	8.00		2.00	2.00	2.00
Ajutoare sociale in numerar	57.02.01	17.50		1.00	8.50	8.00		2.00	2.00	2.00
Alte cheltuieli in domeniul invatamantului	65.02.50	35.00		13.00	13.00	4.00	5.00	12.00	12.00	12.00
TOTAL CHELTUIELI (cod01+70+79+85)	00	* 35.00		13.00	13.00	4.00	5.00	12.00	12.00	12.00
CHELTUIELI CURENTE (cod 10+20+30+40+50+51+55+56+5	01	* 35.00		13.00	13.00	4.00	5.00	12.00	12.00	12.00
TITLUL II BUNURI SI SERVICII (cod 20.01 la 20.06	20	* 23.00		9.00	9.00	4.00	1.00			
Bunuri si servicii (cod 20.01.01 la 20.01.09+20.	20.01	* 23.00		9.00	9.00	4.00	1.00			
Carburanti si lubrifianti	20.01.05	10.00		5.00	5.00					
Piese de schimb	20.01.06	5.00		2.00	2.00	1.00				
Materiale si prestari de servicii cu caracter func	20.01.09	8.00		2.00	2.00	3.00	1.00			
TITLUL IX ASISTENTA SOCIALA (cod 57.02)	57	* 12.00		4.00	4.00	4.00	4.00	12.00	12.00	12.00



Denumire indicator	Cod	Total AN	Stingere pl. restante	Trim. I	Trim. II	Trim. III	Trim. IV	2021	2022	2023
Ajutoare sociale (cod 57.02.01 la 57.02.04)	57.02	*	12.00	4.00	4.00	4.00	4.00	12.00	12.00	12.00
Tichete de cresa si tichete soc. pl. gradinita	57.02.03		12.00	4.00	4.00	4.00	4.00	12.00	12.00	12.00
Sanatate (cod 66.02.06+66.02.50)	66.02	*	30.40	10.40	10.40	20.00	20.00	15.00	15.00	15.00
TOTAL CHELTUIELI (cod01+70+79+85)	00	*	30.40	10.40	10.40	20.00	20.00	15.00	15.00	15.00
CHELTUIELI CURENTE (cod 10+20+30+40+50+51+55+56+5	01	*	30.40	10.40	10.40	20.00	20.00	15.00	15.00	15.00
TITLUL I CHELTUIELI DE PERSONAL (cod 10.01+10.0	10	*	30.40	10.40	10.40	20.00	20.00	15.00	15.00	15.00
Cheltuieli salariale in bani (cod 10.01.01+10.01	10.01	*	30.20	10.20	10.20	20.00	20.00	15.00	15.00	15.00
Salarii de baza	10.01.01		30.00	10.00	10.00	20.00	20.00	15.00	15.00	15.00
Indemnizatii de hrana	10.01.17		0.20	0.20						
Contributii (cod 10.03.01 la 10.03.06)	10.03	*	0.20	0.20						
Contributia asiguratorie pentru munca	10.03.07		0.20	0.20						
Servicii de sanatate publica	66.02.08		30.40	10.40	10.40	20.00	20.00	15.00	15.00	15.00
TOTAL CHELTUIELI (cod01+70+79+85)	00	*	30.40	10.40	10.40	20.00	20.00	15.00	15.00	15.00
CHELTUIELI CURENTE (cod 10+20+30+40+50+51+55+56+5	01	*	30.40	10.40	10.40	20.00	20.00	15.00	15.00	15.00
TITLUL I CHELTUIELI DE PERSONAL (cod 10.01+10.0	10	*	30.40	10.40	10.40	20.00	20.00	15.00	15.00	15.00
Cheltuieli salariale in bani (cod 10.01.01+10.01	10.01	*	30.20	10.20	10.20	20.00	20.00	15.00	15.00	15.00
Salarii de baza	10.01.01		30.00	10.00	10.00	20.00	20.00	15.00	15.00	15.00
Indemnizatii de hrana	10.01.17		0.20	0.20						
Contributii (cod 10.03.01 la 10.03.06)	10.03	*	0.20	0.20						
Contributia asiguratorie pentru munca	10.03.07		0.20	0.20						
Cultura, recreere si religie (cod 67.02.03+67.02.05+67.02.06+67.02.50)	67.02	*	3440.06	2756.45	202.05	443.56	38.00	127.00	127.00	127.00
TOTAL CHELTUIELI (cod01+70+79+85)	00	*	3440.06	2756.45	202.05	443.56	38.00	127.00	127.00	127.00
CHELTUIELI CURENTE (cod 10+20+30+40+50+51+55+56+5	01	*	2740.06	2236.45	52.05	413.56	38.00	127.00	127.00	127.00
TITLUL I CHELTUIELI DE PERSONAL (cod 10.01+10.0	10	*	82.60	24.15	27.15	7.15	24.15	127.00	127.00	127.00
Cheltuieli salariale in bani (cod 10.01.01+10.01	10.01	*	75.20	22.30	22.30	8.30	22.30	127.00	127.00	127.00
Salarii de baza	10.01.01		66.00	20.00	20.00	6.00	20.00	127.00	127.00	127.00
Indemnizatii de hrana	10.01.17		9.20	2.30	2.30	2.30	2.30			

Denumire indicator	Cod	Total AN	Stingere pl. restante	Trim. I	Trim. II	Trim. III	Trim. IV	2021	2022	2023
Cheltuieli salariale in natura (cod 10.02.01 la 1	10.02	*	3.00		3.00					
Vouchere de vacan??	10.02.06		3.00		3.00					
Contributii (cod 10.03.01 la 10.03.06)	10.03	*	4.40	1.85	1.85	-1.15	1.85			
Contributia asiguratorie pentru munca	10.03.07		4.40	1.85	1.85	-1.15	1.85			
TITLUL II BUNURI SI SERVICII (cod 20.01 la 20.06	20	*	64.75	23.00	19.20	10.70	11.85			
Bunuri si servicii (cod 20.01.01 la 20.01.09+20.	20.01	*	58.25	22.50	17.20	8.70	9.85			
Materiale pentru curatenie	20.01.02		2.00	0.50	0.50	0.50	0.50			
Încalzit, iluminat si forta motrica	20.01.03		12.50	4.00	3.50	3.50	1.50			
Materiale si prestari de servicii cu caracter func	20.01.09		25.00	9.00	9.00	3.00	4.00			
Alte bunuri si servicii pentru ?ntretinere si func	20.01.30		18.75	9.00	4.20	1.70	3.85			
Bunuri de natura obiectelor de inventar (cod 20.	20.05	*	6.50	0.50	2.00	2.00	2.00			
Alte obiecte de inventar	20.05.30		6.50	0.50	2.00	2.00	2.00			
TITLUL X Protecte cu finan?are din fonduri extern	58	*	2572.00	2182.00		390.00				
Programe din Fondul European Agricol de Dezvoltare	58.04	*	2572.00	2182.00		390.00				
Finan?area na?ional?	58.04.01		1140.00	990.00		150.00				
Finan?are extern? nerambursabil?	58.04.02		1432.00	1192.00		240.00				
TITLUL XI ALTE CHELTUIELI (cod 59.01 + 59.02 + 59.	59	*	20.71	7.30	5.70	5.71	2.00			
Asociatii si fundatii	59.11		18.71	6.30	4.70	5.71	2.00			
Sustinerea cultelor	59.12		2.00	1.00	1.00					
CHELTUIELI DE CAPITAL (cod 71+72+75)	70	*	700.00	520.00	150.00	30.00				
TITLUL XIII ACTIVE NEFINANCIARE (cod 71.01 + 71.	71	*	700.00	520.00	150.00	30.00				
Active fixe (cod 71.01.01 la 71.01.03+71.01.30)	71.01	*	700.00	520.00	150.00	30.00				
Construc?ii	71.01.01		700.00	520.00	150.00	30.00				
Servicii culturale (cod 67.02.03.02 la 67.02.03.08+67.02.03.12+67.02.03.30)	67.02.03	*	1442.25	1058.15	36.65	316.15	31.30	127.00	127.00	127.00
Biblioteci publice comunale, orasenesti, municipale	67.02.03.02		38.70	12.55	14.05	-0.45	12.55	65.00	65.00	65.00
TOTAL CHELTUIELI (cod 01+70+79+85)	00	*	38.70	12.55	14.05	-0.45	12.55	65.00	65.00	65.00
CHELTUIELI CURENTE (cod 10+20+30+40+50+51+55+56+5	01	*	38.70	12.55	14.05	-0.45	12.55	65.00	65.00	65.00

02 - Buget local detaliat
Decembrie / 2020

Denumire indicator	Cod	Total AN	Singere pl. restante				2023
			Trim. I	Trim. II	Trim. III	Trim. IV	
TITLUL I CHELTUIELI DE PERSONAL (cod 10.01+10.0)	10	38.70	12.55	14.05	-0.45	12.55	65.00
Cheletuieii salariale in bani (cod 10.01.01+10.01)	10.01	34.80	11.20	11.20	1.20	11.20	65.00
Salarii de baza	10.01.01	30.00	10.00	10.00	10.00	10.00	65.00
Indemnizatii de hrana	10.01.17	4.80	1.20	1.20	1.20	1.20	
Cheletuieii salariale in natura (cod 10.02.01 la 1	10.02	1.50		1.50			
Vouchere de vacan??	10.02.06	1.50		1.50			
Contributii (cod 10.03.01 la 10.03.06)	10.03	2.40	1.35	1.35	-1.65	1.35	
Contributia asiguratorie pentru munca	10.03.07	2.40	1.35	1.35	-1.65	1.35	
Camine culturale	67.02.03.07	1403.55	1045.60	22.60	316.60	18.75	62.00
TOTAL CHELTUIELI (cod01+70+79+85)	00	1403.55	1045.60	22.60	316.60	18.75	62.00
CHELTUIELI CURENTE (cod 10+20+30+40+50+51+55+56+5	01	1403.55	1045.60	22.60	316.60	18.75	62.00
TITLUL I CHELTUIELI DE PERSONAL (cod 10.01+10.0)	10	43.90	11.60	13.10	7.60	11.60	62.00
Cheletuieii salariale in bani (cod 10.01.01+10.01)	10.01	40.40	11.10	11.10	7.10	11.10	62.00
Salarii de baza	10.01.01	36.00	10.00	10.00	6.00	10.00	62.00
Indemnizatii de hrana	10.01.17	4.40	1.10	1.10	1.10	1.10	
Cheletuieii salariale in natura (cod 10.02.01 la 1	10.02	1.50		1.50			
Vouchere de vacan??	10.02.06	1.50		1.50			
Contributii (cod 10.03.01 la 10.03.06)	10.03	2.00	0.50	0.50	0.50	0.50	
Contributia asiguratorie pentru munca	10.03.07	2.00	0.50	0.50	0.50	0.50	
TITLUL II BUNURI SI SERVICII (cod 20.01 la 20.06	20	33.65	8.00	9.50	9.00	7.15	
Bunuri si servicii (cod 20.01.01 la 20.01.09+20.	20.01	27.15	7.50	7.50	7.00	5.15	
Materiale pentru curatenie	20.01.02	2.00	0.50	0.50	0.50	0.50	
zncealizit, iluminat si forta motrica	20.01.03	10.00	3.00	3.00	3.00	1.00	
Materiale si prestari de servicii cu caracter func	20.01.09	8.00	2.00	2.00	2.00	2.00	
Alte bunuri si servicii pentru ?ntretinere si func	20.01.30	7.15	2.00	2.00	1.50	1.65	
Bunuri de natura obiectelor de inventar (cod 20.	20.05	6.50	0.50	2.00	2.00	2.00	
Alte obiecte de inventar	20.05.30	6.50	0.50	2.00	2.00	2.00	

(mii lei) Editat la data 23/12/2020



2023

2022

2021

Trim.IV

Trim.III

Trim.II

Trim.I

Stingere
pl. restante

Total AN

Cod

Denumire indicator

TITLUL X	Proiecte cu finanțare din fonduri externe	58	*	1326.00	1026.00	300.00												
Programe din Fondul European Agricol de Dezvoltare		58.04	*	1326.00	1026.00	300.00												
Finanțare națională		58.04.01		500.00	400.00	100.00												
Finanțare externe nerambursabile		58.04.02		826.00	626.00	200.00												
Servicii recreative și sportive (cod 67.02.05.01 la 67.02.05.03)		67.02.05	*	1538.21	1394.30	126.21	5.50											
Sport		67.02.05.01		1538.21	1394.30	126.21	5.50											
TOTAL CHELTUIELI (cod 01+70+79+85)		00	*	1538.21	1394.30	126.21	5.50											
CHELTUIELI CURENTE (cod 10+20+30+40+50+51+55+56+5)		01	*	1288.21	1174.30	96.21	5.50											
TITLUL II BUNURI SI SERVICII (cod 20.01 la 20.06)		20	*	23.50	12.00	7.50	3.50											
Bunuri și servicii (cod 20.01.01 la 20.01.09+20.01.10)		20.01	*	23.50	12.00	7.50	3.50											
Încalzit, iluminat și forța motrică		20.01.03		2.50	1.00	0.50	0.50											
Materiale și prestări de servicii cu caracter funcțional		20.01.09		11.00	5.00	5.00	1.00											
Alte bunuri și servicii pentru întreținere și funcționalitate		20.01.30		10.00	6.00	2.00	2.00											
TITLUL X Proiecte cu finanțare din fonduri externe		58	*	1246.00	1156.00	90.00												
Programe din Fondul European Agricol de Dezvoltare		58.04	*	1246.00	1156.00	90.00												
Finanțare națională		58.04.01		640.00	590.00	50.00												
Finanțare externe nerambursabile		58.04.02		606.00	566.00	40.00												
TITLUL XI ALTE CHELTUIELI (cod 59.01 + 59.02 + 59.03)		59	*	18.71	6.30	4.70	2.00											
Asociații și fundații		59.11		18.71	6.30	4.70	2.00											
CHELTUIELI DE CAPITAL (cod 71+72+75)		70	*	250.00	220.00	30.00												
TITLUL XIII ACTIVE NEFINANCIARE (cod 71.01 + 71.02)		71	*	250.00	220.00	30.00												
Active fixe (cod 71.01.01 la 71.01.03+71.01.30)		71.01	*	250.00	220.00	30.00												
Construcții		71.01.01		250.00	220.00	30.00												
Servicii religioase		67.02.06		459.60	304.00	153.20	1.20											
TOTAL CHELTUIELI (cod 01+70+79+85)		00	*	459.60	304.00	153.20	1.20											
CHELTUIELI CURENTE (cod 10+20+30+40+50+51+55+56+5)		01	*	9.60	4.00	3.20	1.20											
TITLUL II BUNURI SI SERVICII (cod 20.01 la 20.06)		20	*	7.60	3.00	2.20	1.20											

02 - Buget local detaliat
Decembrie / 2020

(mii lei) Editat la data 23/12/2020

Pag 17 / 2

Denumire indicator	Cod	Total AN	Stingere pl. restante	Trim. I	Trim. II	Trim. III	Trim. IV	2021	2022	2023
Bunuri si servicii (cod 20.01.01 la 20.01.09+20.	20.01	*	7.60	3.00	2.20	1.20	1.20			
Materiale si prestari de servicii cu caracter func	20.01.09		6.00	2.00	2.00	1.00	1.00			
Alte bunuri si servicii pentru ?ntretinere si func	20.01.30		1.60	1.00	0.20	0.20	0.20			
TITLUL XI ALTE CHELTUIELI (cod 59.01 + 59.02 + 59.	59	*	2.00	1.00	1.00					
Sustinerea cultelor	59.12		2.00	1.00	1.00					
CHELTUIELI DE CAPITAL (cod 71+72+75)	70	*	450.00	300.00	150.00					
TITLUL XIII ACTIVE NEFINANCIARE (cod 71.01 + 71.	71	*	450.00	300.00	150.00					
Active fixe (cod 71.01.01 la 71.01.03+71.01.30)	71.01	*	450.00	300.00	150.00					
Construc?ii	71.01.01		450.00	300.00	150.00					
Asigurari si asistenta sociala(cod 68.02.04 la 68.02.06+68.02.10 la	68.02	*	1399.50	366.35	370.20	322.25	340.70	942.00	942.00	942.00
TOTAL CHELTUIELI (cod 01+70+79+85)	00	*	1399.50	366.35	370.20	322.25	340.70	942.00	942.00	942.00
CHELTUIELI CURENTE (cod 10+20+30+40+50+51+55+56+5	01	*	1379.50	346.35	370.20	322.25	340.70	942.00	942.00	942.00
TITLUL I CHELTUIELI DE PERSONAL (cod 10.01+10.0	10	*	846.00	208.50	245.50	183.50	208.50	930.00	930.00	930.00
Cheltuieli salariale in bani (cod 10.01.01+10.01	10.01	*	791.00	204.00	204.00	179.00	204.00	930.00	930.00	930.00
Salarii de baza	10.01.01		695.00	180.00	180.00	155.00	180.00	930.00	930.00	930.00
Indemnizatii de hrana	10.01.17		96.00	24.00	24.00	24.00	24.00			
Cheltuieli salariale in natura (cod 10.02.01 la 1	10.02	*	37.00	37.00						
Vouchere de vacan??	10.02.06		37.00	37.00						
Contributii (cod 10.03.01 la 10.03.06)	10.03	*	18.00	4.50	4.50	4.50	4.50	4.50	4.50	4.50
Contributia asiguratorie pentru munca	10.03.07		18.00	4.50	4.50	4.50	4.50			
TITLUL II BUNURI SI SERVICII (cod 20.01 la 20.06	20	*	17.50	5.85	4.70	3.75	3.20	930.00	930.00	930.00
Bunuri si servicii (cod 20.01.01 la 20.01.09+20.	20.01	*	6.50	2.10	2.20	1.10	1.10	930.00	930.00	930.00
Transport	20.01.07		0.50	0.10	0.20	0.10	0.10			
Materiale si prestari de servicii cu caracter func	20.01.09		3.00	1.00	1.00	0.50	0.50			
Alte bunuri si servicii pentru ?ntretinere si func	20.01.30		3.00	1.00	1.00	0.50	0.50			
Hrana (cod 20.03.01+20.03.02)	20.03	*	4.00	1.00	1.00	1.00	1.00	930.00	930.00	930.00
Hrana pentru oameni	20.03.01		4.00	1.00	1.00	1.00	1.00			

02 - Buget local detaliat
Decembrie / 2020

(mii lei) Editat la data 23/12/2020

Pag 18 / 21



Denumire indicator	Cod	Total AN	Stingere pl. restante	Trim. I	Trim. II	Trim. III	Trim. IV	2021	2022	2023
Medicamente si materiale sanitare (cod 20.04.01.1)	20.04	*	0.50	0.20	0.20	0.10				
Medicamente	20.04.01		0.50	0.20	0.20	0.10				
Bunuri de natura obiectelor de inventar (cod 20.05)	20.05	*	1.50	0.55	0.30	0.55	0.10			
Lenjerie si accesorii de pat	20.05.03		1.00	0.30	0.30	0.30	0.10			
Alte obiecte de inventar	20.05.30		0.50	0.25		0.25				
Pregatire profesionala	20.13		1.00	1.00						
Alte cheltuieli (cod 20.30.01 la 20.30.04+20.30.0)	20.30	*	4.00	1.00	1.00	1.00	1.00			
Alte cheltuieli cu bunuri si servicii	20.30.30		4.00	1.00	1.00	1.00				
TITLUL IX ASISTENTA SOCIALA (cod 57.02)	57	*	516.00	132.00	120.00	135.00	12.00	12.00	12.00	12.00
Ajutoare sociale (cod 57.02.01 la 57.02.04)	57.02	*	516.00	132.00	120.00	135.00	12.00	12.00	12.00	12.00
Ajutoare sociale in numerar	57.02.01		516.00	132.00	120.00	135.00	12.00	12.00	12.00	12.00
CHELTUIELI DE CAPITAL (cod 71+72+75)	70	*	20.00	20.00						
TITLUL XIII ACTIVE NEFINANCIARE (cod 71.01 + 71.03)	71	*	20.00	20.00						
Active fixe (cod 71.01.01 la 71.01.03+71.01.30)	71.01	*	20.00	20.00						
Construc?ii	71.01.01		20.00	20.00						
Asistenta acordata persoanelor in varsta	68.02.04		20.00	20.00						
TOTAL CHELTUIELI (cod 01+70+79+85)	00	*	20.00	20.00						
CHELTUIELI DE CAPITAL (cod 71+72+75)	70	*	20.00	20.00						
TITLUL XIII ACTIVE NEFINANCIARE (cod 71.01 + 71.03)	71	*	20.00	20.00						
Active fixe (cod 71.01.01 la 71.01.03+71.01.30)	71.01	*	20.00	20.00						
Construc?ii	71.01.01		20.00	20.00						
Asistenta sociala in caz de boli si invaliditati (cod 68.02.05.02)	68.02.05	*	1295.00	318.50	355.50	303.50	317.50	930.00	930.00	930.00
Asistenta sociala in caz de invaliditate	68.02.05.02		1295.00	318.50	355.50	303.50	317.50	930.00	930.00	930.00
TOTAL CHELTUIELI (cod 01+70+79+85)	00	*	1295.00	318.50	355.50	303.50	317.50	930.00	930.00	930.00
CHELTUIELI CURENTE (cod 10+20+30+40+50+51+55+56+5)	01	*	1295.00	318.50	355.50	303.50	317.50	930.00	930.00	930.00
TITLUL I CHELTUIELI DE PERSONAL (cod 10.01+10.02)	10	*	846.00	208.50	245.50	183.50	208.50	930.00	930.00	930.00
Cheltuieli salariale in bani (cod 10.01.01+10.01.02)	10.01	*	791.00	204.00	204.00	179.00	204.00	930.00	930.00	930.00

Denumire indicator	Cod	Total AN	Stingere pl. restante	Trim. I	Trim. II	Trim. III	Trim. IV	2021	2022	2023
Salarii de baza	10.01.01	695.00		180.00	180.00	155.00	180.00	930.00	930.00	930.00
Indemnizatii de hrana	10.01.17	96.00		24.00	24.00	24.00	24.00			
Cheltuieli salariale in natura (cod 10.02.01 la 1	10.02	*	37.00		37.00					
Vouchere de vacan??	10.02.06		37.00		37.00					
Contributii (cod 10.03.01 la 10.03.06)	10.03	*	18.00	4.50	4.50	4.50	4.50	4.50	4.50	4.50
Contributia asiguratorie pentru munca	10.03.07		18.00	4.50	4.50	4.50	4.50	4.50	4.50	4.50
TITLUL IX ASISTENTA SOCIALA (cod 57.02)	57	*	449.00	110.00	110.00	120.00	109.00	109.00	109.00	109.00
Ajutoare sociale (cod 57.02.01 la 57.02.04)	57.02	*	449.00	110.00	110.00	120.00	109.00	109.00	109.00	109.00
Ajutoare sociale in numerar	57.02.01		449.00	110.00	110.00	120.00	109.00	109.00	109.00	109.00
Asistenta sociala pentru familie si copii	68.02.06		17.50	5.85	4.70	3.75	3.20	3.20	3.20	3.20
TOTAL CHELTUIELI (cod01+70+79+85)	00	*	17.50	5.85	4.70	3.75	3.20	3.20	3.20	3.20
CHELTUIELI CURENTE (cod 10+20+30+40+50+51+55+56+5	01	*	17.50	5.85	4.70	3.75	3.20	3.20	3.20	3.20
TITLUL II BUNURI SI SERVICII (cod 20.01 la 20.06	20	*	17.50	5.85	4.70	3.75	3.20	3.20	3.20	3.20
Bunuri si servicii (cod 20.01.01 la 20.01.09+20.	20.01	*	6.50	2.10	2.20	1.10	1.10	1.10	1.10	1.10
Transport	20.01.07		0.50	0.10	0.20	0.10	0.10	0.10	0.10	0.10
Materiale si prestari de servicii cu caracter func	20.01.09		3.00	1.00	1.00	0.50	0.50	0.50	0.50	0.50
Alte bunuri si servicii pentru ?ntretinere si func	20.01.30		3.00	1.00	1.00	0.50	0.50	0.50	0.50	0.50
Hrana (cod 20.03.01+20.03.02)	20.03	*	4.00	1.00	1.00	1.00	1.00	1.00	1.00	1.00
Hrana pentru oameni	20.03.01		4.00	1.00	1.00	1.00	1.00	1.00	1.00	1.00
Medicamente si materiale sanitare (cod 20.04.01 I	20.04	*	0.50	0.20	0.20	0.10	0.10	0.10	0.10	0.10
Medicamente	20.04.01		0.50	0.20	0.20	0.10	0.10	0.10	0.10	0.10
Bunuri de natura obiectelor de inventar (cod 20.	20.05	*	1.50	0.55	0.30	0.55	0.10	0.10	0.10	0.10
Lenjerie si accesorii de pat	20.05.03		1.00	0.30	0.30	0.30	0.10	0.10	0.10	0.10
Alte obiecte de inventar	20.05.30		0.50	0.25		0.25				
Pregatire profesionala	20.13		1.00	1.00						
Alte cheltuieli (cod 20.30.01 la 20.30.04+20.30.0	20.30	*	4.00	1.00	1.00	1.00	1.00	1.00	1.00	1.00
Alte cheltuieli cu bunuri si servicii	20.30.30		4.00	1.00	1.00	1.00	1.00	1.00	1.00	1.00



Denumire indicator	Cod	Total AN	Stingere pl. restante	Trim. I	Trim. II	Trim. III	Trim. IV	2021	2022	2023
Ajutoare pentru locuinte	68.02.10	37.00		12.00		10.00	15.00	12.00	12.00	12.00
TOTAL CHELTUIELI (cod01+70+79+85)	00	* 37.00		12.00		10.00	15.00	12.00	12.00	12.00
CHELTUIELI CURENTE (cod 10+20+30+40+50+51+55+56+5	01	*	37.00	12.00		10.00	15.00	12.00	12.00	12.00
TITLUL IX ASISTENTA SOCIALA (cod 57.02)	57	* 37.00		12.00		10.00	15.00	12.00	12.00	12.00
Ajutoare sociale (cod 57.02.01 la 57.02.04)	57.02	*	37.00	12.00		10.00	15.00	12.00	12.00	12.00
Ajutoare sociale in numerar	57.02.01		37.00	12.00		10.00	15.00	12.00	12.00	12.00
Alte cheltuieli in domeniul asigurarilor si asistentei sociale	68.02.50	*	30.00	10.00	10.00	5.00	5.00			
Alte cheltuieli in domeniul asistentei sociale	68.02.50.50		30.00	10.00	10.00	5.00	5.00			
TOTAL CHELTUIELI (cod01+70+79+85)	00	* 30.00		10.00	10.00	5.00	5.00			
CHELTUIELI CURENTE (cod 10+20+30+40+50+51+55+56+5	01	*	30.00	10.00	10.00	5.00	5.00			
TITLUL IX ASISTENTA SOCIALA (cod 57.02)	57	* 30.00		10.00	10.00	5.00	5.00			
Ajutoare sociale (cod 57.02.01 la 57.02.04)	57.02	*	30.00	10.00	10.00	5.00	5.00			
Ajutoare sociale in numerar	57.02.01		30.00	10.00	10.00	5.00	5.00			
Partea a IV-a SERVICII SI DEZVOLTARE PUBLICA, LOCUINTE,	69.02	* 6699.31		6060.09	295.42	256.00	87.80	140.00	140.00	140.00
Locuinte, servicii si dezvoltare publica (cod 70.02.03+70.02.05 la	70.02	*	879.50	561.39	203.11	40.00	75.00	100.00	100.00	100.00
TOTAL CHELTUIELI (cod01+70+79+85)	00	* 879.50		561.39	203.11	40.00	75.00	100.00	100.00	100.00
CHELTUIELI CURENTE (cod 10+20+30+40+50+51+55+56+5	01	*	468.50	240.00	113.50	40.00	75.00	100.00	100.00	100.00
TITLUL II BUNURI SI SERVICII (cod 20.01 la 20.06	20	* 398.50		220.00	103.50	20.00	55.00	100.00	100.00	100.00
Bunuri si servicii (cod 20.01.01 la 20.01.09+20.	20.01	*	332.50	195.00	42.50	50.00	45.00	100.00	100.00	100.00
Încalzit, iluminat si forta motrica	20.01.03		100.00	20.00	20.00	30.00	30.00	100.00	100.00	100.00
Piese de schimb	20.01.06		15.00	5.00	5.00	5.00				
Materiale si prestari de servicii cu caracter func	20.01.09		17.50	5.00	7.50		5.00			
Alte bunuri si servicii pentru ?ntretinere si func	20.01.30		200.00	165.00	10.00	15.00	10.00			
Reparatii curente	20.02		15.00	5.00	5.00	5.00				
Bunuri de natura obiectelor de inventar (cod 20.	20.05	* 15.00		5.00	5.00	10.00				
Alte obiecte de inventar	20.05.30		15.00	5.00	5.00	10.00				
Alte cheltuieli (cod 20.30.01 la 20.30.04+20.30.0	20.30	* 36.00		20.00	51.00	-40.00	5.00			



Denumire indicator	Cod	Total AN	Stingere pl. restante	Trim. I	Trim. II	Trim. III	Trim. IV	2021	2022	2023
Alte cheltuieli cu bunuri si servicii	20.30.30	36.00		20.00	51.00	-40.00	5.00			
TITLUL XI ALTE CHELTUIELI (cod 59.01 + 59.02 + 59.	59	*	70.00	20.00	10.00	20.00	20.00			
Asociatii si fundatii	59.11		70.00	20.00	10.00	20.00	20.00			
CHELTUIELI DE CAPITAL (cod 71+72+75)	70	*	411.00	321.39	89.61					
TITLUL XIII ACTIVE NEFINANCIARE (cod 71.01 + 71.	71	*	411.00	321.39	89.61					
Active fixe (cod 71.01.01 la 71.01.03+71.01.30)	71.01	*	411.00	321.39	89.61					
Construc?ii	71.01.01		301.00	211.39	89.61					
Alte active fixe	71.01.30		110.00							
Locuinte (cod 70.02.03.01+70.02.03.30)	70.02.03	*	101.00	20.00	66.00	-10.00	25.00			
Alte cheltuieli in domeniul locuintelor	70.02.03.30		101.00	20.00	66.00	-10.00	25.00			
TOTAL CHELTUIELI (cod 01+70+79+85)	00	*	101.00	20.00	66.00	-10.00	25.00			
CHELTUIELI CURENTE (cod 10+20+30+40+50+51+55+56+5	01	*	101.00	20.00	66.00	-10.00	25.00			
TITLUL II BUNURI SI SERVICII (cod 20.01 la 20.06	20	*	31.00	56.00	-30.00	5.00				
Bunuri si servicii (cod 20.01.01 la 20.01.09+20.	20.01	*	15.00	5.00	10.00					
Alte bunuri si servicii pentru ?ntretinere si func	20.01.30		15.00	5.00	10.00					
Alte cheltuieli (cod 20.30.01 la 20.30.04+20.30.0	20.30	*	16.00	51.00	-40.00	5.00				
Alte cheltuieli cu bunuri si servicii	20.30.30		16.00	51.00	-40.00	5.00				
TITLUL XI ALTE CHELTUIELI (cod 59.01 + 59.02 + 59.	59	*	70.00	20.00	10.00	20.00	20.00			
Asociatii si fundatii	59.11		70.00	20.00	10.00	20.00	20.00			
Iluminat public si electrificari rurale	70.02.06		257.50	110.00	47.50	50.00	50.00	100.00	100.00	100.00
TOTAL CHELTUIELI (cod 01+70+79+85)	00	*	257.50	110.00	47.50	50.00	50.00	100.00	100.00	100.00
CHELTUIELI CURENTE (cod 10+20+30+40+50+51+55+56+5	01	*	187.50	40.00	47.50	50.00	50.00	100.00	100.00	100.00
TITLUL II BUNURI SI SERVICII (cod 20.01 la 20.06	20	*	187.50	40.00	47.50	50.00	50.00	100.00	100.00	100.00
Bunuri si servicii (cod 20.01.01 la 20.01.09+20.	20.01	*	157.50	35.00	37.50	40.00	45.00	100.00	100.00	100.00
?ncalzit, iluminat si forta motrica	20.01.03		100.00	20.00	20.00	30.00	30.00	100.00	100.00	100.00
Piese de schimb	20.01.06		15.00	5.00	5.00	5.00				
Materiale si prestari de servicii cu caracter func	20.01.09		17.50	5.00	7.50	5.00				



Denumire indicator	Cod	Total AN	Stingere pl. restante	Trim. I	Trim. II	Trim. III	Trim. IV	2021	2022	2023
Alte bunuri si servicii pentru ?ntretinere si func	20.01.30	25.00		5.00	5.00	5.00	10.00			
Reparatii curente	20.02	15.00		5.00	5.00		5.00			
Bunuri de natura obiectelor de inventar (cod 20.	20.05	15.00	*		5.00	10.00				
Alte obiecte de inventar	20.05.30	15.00			5.00	10.00				
CHELTUIELI DE CAPITAL (cod 71+72+75)	70	70.00	*	70.00						
TITLUL XIII ACTIVE NEFINANCIARE (cod 71.01 + 71.	71	70.00	*	70.00						
Active fixe (cod 71.01.01 la 71.01.03+71.01.30)	71.01	70.00	*	70.00						
Construc?ii	71.01.01	70.00		70.00						
Alimentare cu gaze naturale in localitati	70.02.07	341.00		251.39	89.61					
TOTAL CHELTUIELI (cod 01+70+79+85)	00	341.00	*	251.39	89.61					
CHELTUIELI DE CAPITAL (cod 71+72+75)	70	341.00	*	251.39	89.61					
TITLUL XIII ACTIVE NEFINANCIARE (cod 71.01 + 71.	71	341.00	*	251.39	89.61					
Active fixe (cod 71.01.01 la 71.01.03+71.01.30)	71.01	341.00	*	251.39	89.61					
Construc?ii	71.01.01	231.00		141.39	89.61					
Alte active fixe	71.01.30	110.00		110.00						
Alte servicii in domeniile locuintelor, serviciilor si dezvoltarii comunale	70.02.50	180.00		180.00						
TOTAL CHELTUIELI (cod 01+70+79+85)	00	180.00	*	180.00						
CHELTUIELI CURENTE (cod 10+20+30+40+50+51+55+56+5	01	180.00	*	180.00						
TITLUL II BUNURI SI SERVICII (cod 20.01 la 20.06	20	180.00	*	180.00						
Bunuri si servicii (cod 20.01.01 la 20.01.09+20.	20.01	160.00	*	160.00						
Alte bunuri si servicii pentru ?ntretinere si func	20.01.30	160.00		160.00						
Alte cheltuieli (cod 20.30.01 la 20.30.04+20.30.0	20.30	20.00	*	20.00						
Alte cheltuieli cu bunuri si servicii	20.30.30	20.00		20.00						
Protectia mediului (cod 74.02.03+74.02.05+74.02.06)	74.02	5819.81	*	5498.70	92.31	216.00	12.80	40.00	40.00	40.00
TOTAL CHELTUIELI (cod 01+70+79+85)	00	5819.81	*	5498.70	92.31	216.00	12.80	40.00	40.00	40.00
CHELTUIELI CURENTE (cod 10+20+30+40+50+51+55+56+5	01	4328.11	*	4027.00	92.31	196.00	12.80	40.00	40.00	40.00
TITLUL I CHELTUIELI DE PERSONAL (cod 10.01+10.0	10	51.30	*	16.00	14.50	13.00	7.80	40.00	40.00	40.00

02 - Buget local detaliat
Decembrie / 2020

(mii lei) Editat la data 23/12/2020

Pag 23 / 2.

Denumire indicator	Cod	Total AN	Stingere pl. restante	Trim. I	Trim. II	Trim. III	Trim. IV	2021	2022	2023
Cheltuieli salariale in bani (cod 10.01.01+10.01)	10.01	*	48.80	15.50	12.50	13.00	7.80	40.00	40.00	40.00
Salarii de baza	10.01.01		44.30	14.00	11.50	12.00	6.80	40.00	40.00	40.00
Indemnizatii de hrana	10.01.17		4.50	1.50	1.00	1.00	1.00			
Cheltuieli salariale in natura (cod 10.02.01 la 1	10.02	*	1.50		1.50					
Vouchere de vacan??	10.02.06		1.50		1.50					
Contributii (cod 10.03.01 la 10.03.06)	10.03	*	1.00	0.50	0.50					
Contributia asiguratorie pentru munca	10.03.07		1.00	0.50	0.50					
TITLUL II BUNURI SI SERVICII (cod 20.01 la 20.06	20	*	327.81	62.00	77.81	183.00	5.00			
Bunuri si servicii (cod 20.01.01 la 20.01.09+20.	20.01	*	316.00	60.00	75.00	176.00	5.00			
Apa, canal si salubritate	20.01.04		171.00	40.00	46.00	85.00				
Carburanti si lubrifianti	20.01.05		55.00	10.00	10.00	30.00	5.00			
Piese de schimb	20.01.06		19.50	5.00	7.50	7.00				
Materiale si prestari de servicii cu caracter func	20.01.09		21.50	2.00	7.50	12.00				
Alte bunuri si servicii pentru ?ntretinere si func	20.01.30		49.00	3.00	4.00	42.00				
Reparatii curente	20.02		6.00	2.00	2.00	2.00				
Alte cheltuieli (cod 20.30.01 la 20.30.04+20.30.0	20.30	*	5.81		0.81	5.00				
Alte cheltuieli cu bunuri si servicii	20.30.30		5.81		0.81	5.00				
TITLUL X Protecte cu finan?are din fonduri extern	58	*	3949.00	3949.00						
Programe din Fondul European Agricol de Dezvoltare	58.04	*	3949.00	3949.00						
Finan?area na?ionala?	58.04.01		623.00	623.00						
Finan?are extern? nerambursabil?	58.04.02		3326.00	3326.00						
CHELTUIELI DE CAPITAL (cod 71+72+75)	70	*	1471.70	1471.70						
TITLUL XIII ACTIVE NEFINANCIARE (cod 71.01 + 71.	71	*	1471.70	1471.70						
Active fixe (cod 71.01.01 la 71.01.03+71.01.30)	71.01	*	1471.70	1471.70						
Construc?ii	71.01.01		1471.70	1471.70						
OPERATUNI FINANCIARE (cod 80+81)	79	*	20.00			20.00				
TITLUL XVI ZMPRUMUTURI (cod 80.03+80.30)	80	*	20.00			20.00				



Denumire indicator	Cod	Total AN	Stingere pl. restante				2023
			Trim. I	Trim. II	Trim. III	Trim. IV	
Împrumuturi pentru institutii si servicii publice	80.03	20.00			20.00		
Salubritate si gestiunea deseurilor (cod 74.02.05.01+74.02.05.02)	74.02.05	*	1835.81	92.31	181.00	12.80	40.00
Salubritate	74.02.05.01		1835.81	92.31	181.00	12.80	40.00
TOTAL CHELTUIELI (cod01+70+79+85)	00	*	1835.81	92.31	181.00	12.80	40.00
CHELTUIELI CURENTE (cod 10+20+30+40+50+51+55+56+5)	01	*	344.11	92.31	161.00	12.80	40.00
TITLUL I CHELTUIELI DE PERSONAL (cod 10.01+10.0)	10	*	51.30	14.50	13.00	7.80	40.00
Cheletuile salariale in bani (cod 10.01.01+10.01)	10.01	*	48.80	12.50	13.00	7.80	40.00
Salarii de baza	10.01.01		44.30	11.50	12.00	6.80	40.00
Indemnizatii de hrana	10.01.17		4.50	1.00	1.00	1.00	
Cheletuile salariale in natura (cod 10.02.01 la 1	10.02	*	1.50	1.50			
Vouchere de vacan??	10.02.06		1.50	1.50			
Contributii (cod 10.03.01 la 10.03.06)	10.03	*	1.00	0.50			
Contributia asiguratorie pentru munca	10.03.07		1.00	0.50			
TITLUL II BUNURI SI SERVICII (cod 20.01 la 20.06	20	*	292.81	77.81	148.00	5.00	
Bunuri si servicii (cod 20.01.01 la 20.01.09+20.	20.01	*	281.00	75.00	141.00	5.00	
Apa, canal si salubritate	20.01.04		171.00	46.00	85.00		
Carburanti si lubrifianti	20.01.05		55.00	10.00	30.00	5.00	
Piese de schimb	20.01.06		19.50	7.50	7.00		
Materiale si prestari de servicii cu caracter func	20.01.09		21.50	7.50	12.00		
Alte bunuri si servicii pentru ?ntretinere si func	20.01.30		14.00	4.00	7.00		
Reparatii curente	20.02		6.00	2.00	2.00		
Alte cheltuieli (cod 20.30.01 la 20.30.04+20.30.0	20.30	*	5.81	0.81	5.00		
Alte cheltuieli cu bunuri si servicii	20.30.30		5.81	0.81	5.00		
CHELTUIELI DE CAPITAL (cod 71+72+75)	70	*	1471.70				
TITLUL XIII ACTIVE NEFINANCIARE (cod 71.01 + 71.	71	*	1471.70				
Active fixe (cod 71.01.01 la 71.01.03+71.01.30)	71.01	*	1471.70				
Construc?ii	71.01.01		1471.70				



Denumire indicator	Cod	Total AN	Stingeri pl. restante	Trim. I	Trim. II	Trim. III	Trim. IV	2021	2022	2023
OPERATIUNI FINANCIARE (cod 80+81)	79	*	20.00			20.00				
TITLUL XVI ZMPRUMUTURI (cod 80.03+80.30)	80	*	20.00			20.00				
Zmprumuturi pentru institutii si servicii publice	80.03		20.00			20.00				
Canalizarea si tratarea apelor reziduale	74.02.06		3949.00			35.00				
TOTAL CHELTUIELI (cod01+70+79+85)	00	*	3984.00			35.00				
CHELTUIELI CURENTE (cod 10+20+30+40+50+51+55+56+5)	01	*	3984.00			35.00				
TITLUL II BUNURI SI SERVICII (cod 20.01 la 20.06)	20	*	35.00			35.00				
Bunuri si servicii (cod 20.01.01 la 20.01.09+20.	20.01	*	35.00			35.00				
Alte bunuri si servicii pentru ?ntretinere si func	20.01.30		35.00			35.00				
TITLUL X Proiecte cu finan?are din fonduri extern	58	*	3949.00							
Programe din Fondul European Agricol de Dezvoltare	58.04	*	3949.00							
Finan?area na?ional?	58.04.01		623.00							
Finan?are extern? nerambursabil?	58.04.02		3326.00							
Partea a V-a ACTIUNI ECONOMICE (cod 80.02+81.02+83.02+84.02+87.02) 79.02	79.02	*	18109.92			772.50	69.30	80.00	90.00	90.00
Agricultura, silvicultura, piscicultura si vanatoare (cod 83.02.03)	83.02	*	20.00			4.00	2.00			
TOTAL CHELTUIELI (cod01+70+79+85)	00	*	20.00			4.00	2.00			
CHELTUIELI CURENTE (cod 10+20+30+40+50+51+55+56+5)	01	*	20.00			4.00	2.00			
TITLUL II BUNURI SI SERVICII (cod 20.01 la 20.06)	20	*	20.00			4.00	2.00			
Bunuri si servicii (cod 20.01.01 la 20.01.09+20.	20.01	*	20.00			4.00	2.00			
Materiale si prestari de servicii cu caracter func	20.01.09		8.00			2.00	2.00			
Alte bunuri si servicii pentru ?ntretinere si func	20.01.30		12.00			2.00	2.00			
Agricultura (cod 83.02.03.03+83.02.03.30)	83.02.03	*	20.00			4.00	2.00			
Alte cheltuieli in domeniul agriculturii	83.02.03.30		20.00			4.00	2.00			
TOTAL CHELTUIELI (cod01+70+79+85)	00	*	20.00			4.00	2.00			
CHELTUIELI CURENTE (cod 10+20+30+40+50+51+55+56+5)	01	*	20.00			4.00	2.00			
TITLUL II BUNURI SI SERVICII (cod 20.01 la 20.06)	20	*	20.00			4.00	2.00			
Bunuri si servicii (cod 20.01.01 la 20.01.09+20.	20.01	*	20.00			4.00	2.00			

02 - Buget local detaliat
Decembrie / 2020

(mii lei) Editat la data 23/12/2020

Pag. 26 / 2.



Denumire indicator	Cod	Total AN	Stingere pl. restante	Trim. I	Trim. II	Trim. III	Trim. IV	2021	2022	2023
Materiale si prestari de servicii cu caracter func	20.01.09	8.00		2.00	2.00	2.00	2.00		90.00	90.00
Alte bunuri si servicii pentru ?ntretinere si func	20.01.30	12.00		7.00	3.00	2.00			90.00	90.00
Transporturi (cod 84.02.03+84.02.06+84.02.50)	84.02	*	18089.92	3861.00	13393.12	768.50	67.30	80.00	90.00	90.00
TOTAL CHELTUIELI (cod01+70+79+85)	00	*	18089.92	3861.00	13393.12	768.50	67.30	80.00	90.00	90.00
CHELTUIELI CURENTE (cod 10+20+30+40+50+51+55+56+5	01	*	3410.80	2611.00	44.00	708.50	47.30	80.00	90.00	90.00
TITLUL II BUNURI SI SERVICII (cod 20.01 la 20.06	20	*	254.80	55.00	44.00	108.50	47.30	80.00	90.00	90.00
Bunuri si servicii (cod 20.01.01 la 20.01.09+20.	20.01	*	141.00	35.00	24.00	46.70	35.30	40.00	50.00	50.00
Carburanti si lubrifianti	20.01.05		69.00	20.00	5.00	35.00	9.00	40.00	50.00	50.00
Piese de schimb	20.01.06		24.00	5.00	5.00		14.00			
Materiale si prestari de servicii cu caracter func	20.01.09		25.30	5.00	4.00	9.00	7.30			
Alte bunuri si servicii pentru ?ntretinere si func	20.01.30		22.70	5.00	10.00	2.70	5.00			
Reparatii curente	20.02		103.80	15.00	20.00	56.80	12.00	40.00	40.00	40.00
Bunuri de natura obiectelor de inventar (cod 20.	20.05	*	10.00	5.00		5.00				
Alte obiecte de inventar	20.05.30		10.00	5.00		5.00				
TITLUL X Proiecte cu finan?are din fonduri extern	58	*	3156.00	2556.00		600.00				
Programe din Fondul European Agricol de Dezvoltare	58.04	*	3156.00	2556.00		600.00				
Finan?area na?ional?	58.04.01		600.00			600.00				
Finan?are extern? nerambursabil?	58.04.02		2556.00	2556.00						
CHELTUIELI DE CAPITAL (cod 71+72+75)	70	*	14679.12	1250.00	13349.12	60.00	20.00			
TITLUL XIII ACTIVE NEFINANCIARE (cod 71.01 + 71.	71	*	14679.12	1250.00	13349.12	60.00	20.00			
Active fixe (cod 71.01.01 la 71.01.03+71.01.30)	71.01	*	14679.12	1250.00	13349.12	60.00	20.00			
Construc?ii	71.01.01		14429.12	1250.00	13179.12					
Ma?ini, echipamente si mijloace de transport	71.01.02		140.00		140.00					
Alte active fixe	71.01.30		110.00		30.00	60.00	20.00			
Transport rutier (cod 84.02.03.01 la 84.02.03.03)	84.02.03	*	18089.92	3861.00	13393.12	768.50	67.30	80.00	90.00	90.00
Drumuri si poduri	84.02.03.01		18089.92	3861.00	13393.12	768.50	67.30	80.00	90.00	90.00
TOTAL CHELTUIELI (cod01+70+79+85)	00	*	18089.92	3861.00	13393.12	768.50	67.30	80.00	90.00	90.00

02 - Buget local detaliat
Decembrie / 2020

(mii lei) Editat la data 23/12/2020

Denumire indicator	Cod	Total AN	Stingere pl. restante	Trim. I	Trim. II	Trim. III	Trim. IV	2021	2022	2023
CHELTUIELI CURENTE (cod 10+20+30+40+50+51+55+56+5	01 *	3410.80		2611.00	44.00	708.50	47.30	80.00	90.00	90.00
TITLUL II BUNURI SI SERVICII (cod 20.01 la 20.06	20 *	254.80		55.00	44.00	108.50	47.30	80.00	90.00	90.00
Bunuri si servicii (cod 20.01.01 la 20.01.09+20.	20.01 *	141.00		35.00	24.00	46.70	35.30	40.00	50.00	50.00
Carburanti si lubrifianti	20.01.05	69.00		20.00	5.00	35.00	9.00	40.00	50.00	50.00
Piese de schimb	20.01.06	24.00		5.00	5.00		14.00			
Materiale si prestari de servicii cu caracter func	20.01.09	25.30		5.00	4.00	9.00	7.30			
Alte bunuri si servicii pentru ?nitretinere si func	20.01.30	22.70		5.00	10.00	2.70	5.00			
Reparatii curente	20.02	103.80		15.00	20.00	56.80	12.00	40.00	40.00	40.00
Bunuri de natura obiectelor de inventar (cod 20.	20.05 *	10.00		5.00		5.00				
Alte obiecte de inventar	20.05.30	10.00		5.00		5.00				
TITLUL X Protecte cu finan?are din fonduri extern	58 *	3156.00		2556.00		600.00				
Programe din Fondul European Agricol de Dezvoltare	58.04 *	3156.00		2556.00		600.00				
Finan?arca na?ional?	58.04.01	600.00				600.00				
Finan?are extern? nerambursabil?	58.04.02	2556.00		2556.00						
CHELTUIELI DE CAPITAL (cod 71+72+75)	70 *	14679.12		1250.00	13349.12	60.00	20.00			
TITLUL XIII ACTIVE NEFINANCIARE (cod 71.01 + 71.	71 *	14679.12		1250.00	13349.12	60.00	20.00			
Active fixe (cod 71.01.01 la 71.01.03+71.01.30)	71.01 *	14679.12		1250.00	13349.12	60.00	20.00			
Construc?ii	71.01.01	14429.12		1250.00	13179.12					
Ma?ini, echipamente si mijloace de transport	71.01.02	140.00			140.00					
Alte active fixe	71.01.30	110.00			30.00	60.00	20.00			
VII. REZERVE, EXCEDENT / DEFICIT	96.02	-250.00		-250.00						
DEFICIT	99.02	250.00		250.00						

PRIMAR
SARGOMIRE AUMITRU



PRESEDINTE DE SEDINTA
CONSILIER, GHITA TEAGU



CONTABIL,
MUNCA LIT - CONSTANTA
SECRETAR GENERAL,
GUVERNUL JUDETELII BUZAU

AMEKA NR. 2 CA
H.C.L. - MR. 93/23.12.2020

PRIMARIA COMUNEI GALBINASI
NR. 10301
AN. 2020 LUNA 12 ZIUA 23



JUDETUL BUZAU
COMUNA GALBINASI

Lista obiectivelor de investitii pe anul 2020 cu finantare integrala sau partiala de la bugetul local repartizate pentru COMUNA GALBINASI

(mii lei)

Nr crt	Denumirea obiectivelor de investitii	Valoare totala	Valoare totala actualizata	Chelt. Totale	Finantate din:						pe seama transferurilor de la bugetul de stat
					Surse proprii interne	Credite bancare interne	Credite bancare externe	Alte surse const/	Total alocatii bugetare	de la bugetul local	
1	TOTAL DIN CARE	27.439,82	27.439,82	27.439,82	0,00	0,00	0,00	0,00	0,00	4.563,84	22.875,98
A	Lucrari in continuare	13.449,70	13.449,70	13.449,70	0,00	0,00	0,00	0,00	0,00	3.752,84	9.696,86
B	Lucrari noi	13.510,12	13.510,12	13.510,12	0,00	0,00	0,00	0,00	0,00	331,00	13.179,12
C	Alte cheltuieli de investitii	480,00	480,00	480,00	0,00	0,00	0,00	0,00	0,00	480,00	0,00
1	51.02.03 Autoritati executive	160,00	160,00	160,00						160,00	
A	Lucrari in continuare	90,00	90,00	90,00	0,00	0,00	0,00	0,00	0,00	90,00	0,00
A1	REABILITARE, EXTINDERE si DOTARE SEDIU PRIMARIE	90,00	90,00	90,00						90,00	
B	Lucrari noi										
C	Alte cheltuieli de investitii	70,00	70,00	70,00						70,00	
c1	EXTINDERE SISTEM SUPRAVEGHERE VIDEO	70,00	70,00	70,00						70,00	
1	65.02.03.01 Invatamant prescolar	321,00	321,00	321,00						321,00	

A1	MODERNIZAREA RETELEI DE DRUMURI DE INTERES LOCAL IN COM. GALBINASI, JUD. BUZAU	3.156,00	3.156,00	3.156,00	0,00						600,00	2.556,00
A2	MODERNIZARE DRUMURI LOCALE IN COMUNA GALBINASI JUDETUL BUZAU	1.250,00	1.250,00	1.250,00							200,00	1050
B	Lucrari noi	13.179,12	13.179,12	13.179,12								13.179,12
B1	REABILITARE SI MODERNIZARE DRUMURI DE INTERES LOCAL, COMUNA GALBINASI, JUDETUL BUZAU	13.179,12	13.179,12	13.179,12								13.179,12
C	Alte cheltuieli de investitii	250,00	250,00	250,00							250,00	
C1	ACHIZITIE MINIEXCAVATOR	140,00	140,00	140,00							140,00	
C2	ACHIZITIE TUBURI RIFLATE	90,00	90,00	90,00							90,00	
C3	ACHIZITIE TEREN	20,00	20,00	20,00							20,00	

Primar,

Dragomir Dumitru



Contabil,
Musca Lia Constanta

ADRESINTE DE JEDINȚĂ
COMILIER
GALBINAȘ MEAGU



SECRETAR GENERAL
GUTENIUC CĂMĂRA



ROMÂNIA
JUDETUL BUZĂU
COMUNA GĂLBINASI
CONSILIUL LOCAL

H O T Ă R Ă R E

**privind desemnarea a doi consilieri locali din cadrul Consiliului Local al
Comunei Gălbinași care vor face parte din Comisia de evaluare a performanțelor
profesionale individuale ale Secretarului general al Comunei Gălbinași,
pentru anul 2020**

Consiliul local al comunei Gălbinași, județul Buzău întrunit în ședința de lucru ordinară în data de **23.12.2020** ;

Având în vedere :

- referatul de aprobare al Primarului comunei Galbinasi înregistrat sub nr.679 din 16.12.2020 în conformitate cu prevederile art.136, alin.(8), lit.,a,, din O.U.G. nr.57/2019 privind Codul administrativ, în calitate de initiator, coroborat cu prevederile art.240 din același act normativ cu referire la angajarea răspunderii primarului în exercitarea atribuțiilor ce îi revin potrivit legii, răspunderea aferentă actelor administrative ;

- raportul compartimentului de specialitate înregistrat sub nr.680 din 16.12.2020 în conformitate cu prevederile art.136, alin.(8), lit.,b,, din O.U.G. nr.57/2019 privind Codul administrativ, coroborat cu prevederile art.240 din același act normativ, cu referire la angajarea răspunderii funcționarilor publici și personalului contractual în exercitarea atribuțiilor ce le revin potrivit legii (întocmirea rapoartelor sau a altor documente de fundamentare prevăzute de lege, respectiv semnarea/avizarea sau a altor documente de fundamentare, din punct de vedere tehnic și al legalității), răspundere aferentă actelor administrative, operațiuni anterioare adoptării actului administrativ;

- avizele celor trei comisii de specialitate din cadrul Consiliului Local Gălbinași înregistrate sub nr. 738; nr.739 și nr.740/2020 ;

- prevederile art.485, alin.(1), alin.(5) și alin.(10) din Ordonanța de Urgență a Guvernului nr.57/2019 privind Codul administrativ, cu modificările și completările ulterioare ;

- prevederile art.11, alin.(1), alin.(4), lit.,e,, și alin.(6) și art.12, alin.(5) din Anexa nr.6 – Metodologia pentru realizarea procesului de evaluare a performanțelor profesionale individuale ale funcționarilor publici aplicabilă pentru activitatea desfășurată începând cu 1 ianuarie 2020, precum și pentru realizarea procesului de evaluare a activității funcționarilor publici debutanți numiți în funcția publică anterior datei de 1 ianuarie 2020 din Ordonanța de Urgență a Guvernului nr.57/2019 privind Codul administrativ, cu modificările și completările ulterioare ;

- prevederile H.C.L. nr. 67/13.11.2020 privind alegerea Presedintelui de ședință al Consiliului Local al Comunei Gălbinași pentru ședințele din lunile noiembrie 2020 – ianuarie 2021 ;

- prevederile art.5, lit.m) si n), art.129, alin.(2), lit.a), respectiv prevederile art.240 din Ordonanta de Urgentă a Guvernului nr.57/2019 privind Codul administrativ, cu modificările si completările ulterioare ;

Luând în considerare dispozitiile Legii nr.24/2000 privind normele de tehnică legislativă la elaborarea actelor normative republicată, cu modificările si completările ulterioare ;

În temeiul art.133, alin.(1), art.139, alin.(1) si ale art.196, alin.(1), lit.,a,, din Ordonanta de Urgentă a Guvernului nr.57/2019 privind Codul administrativ, cu modificările si completările ulterioare ;

H O T Ă R Ă Ș T E :

Art.1. În vederea constituirii Comisiei de evaluare a performantelor profesionale individuale ale Secretarului general al Comunei Gălbinași, pentru anul 2020, Consiliul Local al Comunei Gălbinași, desemnează doi consilieri locali, după cum urmează:

- dna *ANTIMIR NICOLETA - ELEONORA*, consilier local
- dl. *CRISTEA CRISTINEL*, consilier local

Art.2. Evaluarea anuală a performantelor profesionale individuale ale secretarului general al comunei Gălbinași va fi efectuată de către comisia stabilită prin dispoziția primarului comunei Gălbinași, fără a fi necesară contrasemnarea acesteia.

Art.3. Cu aducerea la îndeplinire a prezentei hotărâri se însărcinează Primarul comunei Gălbinași prin compartimentul financiar contabil, impozite si taxe, achizitii publice din cadrul aparatului de specialitate al primarului comunei Gălbinași, respectiv cei doi consilieri locali desemnati la art.1 .

Art.4. Prezenta hotărâre se comunică prin intermediul secretarului general al comunei Gălbinași în termenul prevăzut de lege Primarului comunei Gălbinași, celor nominalizati cu ducerea la îndeplinire, Institutiei Prefectului – Judetul Buzău în vederea exercitării controlului cu privire la legalitate .

**Presedinte de sedintă
CONSILIER,
GHITĂ NEAGU**



Nr.94/23.12.2020

**Contrasemnează
SECRETAR GENERAL
GUTENIUC LIJIANA**

Această hotărâre a fost adoptată de Consiliul Local al comunei Gălbinași în sedinta ordinară din data de **23.12.2020**, cu respectarea prevederilor art.139, alin.(1) (majoritate simplă) din O.U.G. nr.57/2019 privind Codul administrativ, cu un număr de: **13 (treisprezece) voturi ,, pentru,,; 0 voturi ,, împotriva ,,; 0 ,, abțineri,,** din numărul total de 13 consilieri locali în functie, dintre care au fost prezenti la sedintă 13.



ROMÂNIA
JUDEȚUL BUZĂU
COMUNA GĂLBINAȘI
CONSILIUL LOCAL

H O T Ă R Ă R E

privind aprobarea organizării rețelei școlare a unităților de învățământ preuniversitar de stat din comuna Gălbinași pentru anul școlar 2021 - 2022

Consiliul Local al comunei Gălbinași, județul Buzău întrunit în ședință ordinară în data de **23.12.2020**;

Având în vedere :

- referatul de aprobare al Primarului comunei Gălbinași, înregistrat la nr.682 din 16.12.2020 în conformitate cu prevederile art.136, alin.(8), lit.,a,, din O.U.G. nr.57/2019 privind Codul administrativ ;

- raportul compartimentului de specialitate înregistrat la nr.683 din 16.12.2020 în conformitate cu prevederile art.136, alin.(8), lit.,b,, din O.U.G. nr.57/2019 privind Codul administrativ ;

- rapoartele de avizare ale comisiilor de specialitate din cadrul Consiliului Local al comunei Gălbinași înregistrate sub nr.741; nr.742 si nr.743/2020 ;

- avizul conform nr.15956/15.12.2020 al Inspectoratului Școlar Județean Buzău, înregistrat la sediul Primăriei comunei Gălbinași sub nr. 10.054 din 16.12.2020 ;

- corespondenta purtată între Primăria comunei Gălbinași si Inspectoratul Școlar Județean Buzău ;

- adresa nr.1965/23.11.2020 a Școlii Gimnaziale Gălbinași înregistrată la sediul Primăriei comunei Gălbinași sub nr.9394/23.11.2020 ;

- prevederile art. 20, lit. „a”, art. 23, alin.(2) și art.24 din Ordinul M.E.N nr. 5599/2020 pentru aprobarea Metodologiei privind fundamentarea cifrei de școlarizare pentru învățământul preuniversitar de stat, evidența efectivelor de preșcolari și elevi școlarizați în unitățile de învățământ particular, precum și emiterea avizului conform în vederea organizării rețelei unităților de învățământ preuniversitar pentru anul școlar 2021 - 2022 ;

- prevederile art. 19, alin. (4) și art. 61, alin. (2) din Legea educației naționale nr. 1/2011;

- prevederile art. 129, alin. (2), lit. "d" și alin. (7), lit. „a” din Ordonanța de Urgență a Guvernului nr. 57/2019 privind Codul administrativ ;

- prevederile H.C.L. nr.67/13.11.2020 privind alegerea Presedintelui de ședință al Consiliului Local al Comunei Gălbinași pentru ședințele din lunile noiembrie 2020 - ianuarie 2021 ;

Luând în considerare dispozițiile Legii nr.24/2000 privind normele de tehnică legislativă la elaborarea actelor normative republicată, cu modificările și completările ulterioare ;

În temeiul art.133, alin.(1), art.139, alin.(1) și art.196, alin.(1), lit.,a,, din O.U.G. nr.57/2019 privind Codul administrativ ;

HOTĂRĂȘTE:

Art.1. Se aprobă organizarea rețelei școlare a unităților de învățământ preuniversitar de stat din cadrul comunei Gălbinași, județul Buzău, pentru anul școlar 2021 - 2022, conform anexei nr.1, care face parte integrantă din prezenta hotărâre.

Art.2. Cu aducere la îndeplinire a prezentei hotărâri se însărcinează Primarul comunei Gălbinași prin compartimentul financiar contabil, impozite și taxe, achiziții publice din cadrul aparatului de specialitate al primarului comunei Gălbinași, respectiv Consiliul de Administrație al Școlii Gimnaziale Gălbinași și Inspectoratul Școlar Județean Buzău.

Art.3. Prezenta hotărâre se aduce la cunostință publică, respectiv se comunică Primarului comunei Gălbinași, celor nominalizați cu ducerea la îndeplinire și se comunică Institutiei Prefectului Județului Buzău în vederea exercitării controlului cu privire la legalitate.

**Presedinte de sedință,
Consilier,
GHITĂ NEAGU**



**Contrasemnează
SECRETAR GENERAL
GUTENIUC LILIANA**

Nr.95 din 23.12.2020

Această hotărâre a fost adoptată de Consiliul local al comunei Gălbinași în ședința ordinară din data de **23.12.2020** cu respectarea prevederilor art. 139, alin. (1), (majoritate simplă) din O.U.G. nr.57/2019 privind Codul Administrativ, cu un număr de: **13(treisprezece) voturi pentru**, 0 (zero) abțineri și 0 (zero) voturi împotriva din numărul total de 13 consilieri în funcție și 13 consilieri prezenți la ședință.

REȚEAUA ȘCOLARĂ

a unităților de învățământ preuniversitar de stat din Comuna Gălbinași pentru anul școlar 2021 - 2022

Nr. crt.	Unitatea de învățământ cu personalitatea juridică	Unitate arondată:	Nivel de școlarizare	Adresă	Obs.
1.	ȘCOALA GIMNAZIALĂ GĂLBINAȘI		PRI/GIM	Sat Gălbinași, comuna Gălbinași, str. Profesor Tudor Gheorghe, nr.3	
2.		GRĂDINIȚA CU PROGRAM NORMAL Gălbinași	PRE	Sat Gălbinași, comuna Gălbinași, str. Pr. Condruș Apostol, nr.36	
3.		GRĂDINIȚA CU PROGRAM NORMAL NR.1 Tăbărăști	PRE	sat Tăbărăști, comuna Gălbinași, str.Pr.Gheorghe Anghel, nr.40	
4.		GRĂDINIȚA CU PROGRAM NORMAL NR.2 Tăbărăști	PRE	sat Tăbărăști, comuna Gălbinași, str.Pr.Constantin Stoicescu, nr.33	
5.		GRĂDINIȚA CU PROGRAM NORMAL Bentu	PRE	sat Bentu, comuna Gălbinași, str. Culturii, nr.7	
6.		ȘCOALA PRIMARĂ NR.1 Tăbărăști	PRI	sat Tăbărăști, comuna Gălbinași, str. Pr.Gheorghe Anghel, nr.33	

Presedinte de sedință

Consilier,

GHITĂ NEAGU



SECRETAR GENERAL,
GUTENIUC LILIANA